ESTABLISHED 1872, NO. 22448 THE SHUN PAO SHANGHAI, WEDNESDAY OCTOBER 23, 1935.

申報

中華民國貳拾肆年
拾月貳拾叁日 星期叁
外埠四大張 本埠另加增刊二張半
今日本報售大洋四分五厘
第二萬二千四百四十八號

內政部登記證第一八八號 中宣部登記證第二十四號
本館地址 上海漢口路三百零九號 望平街口
本館電報掛號六〇七八
本館電話 九三三四五號 九三三四六號 九三三四七號 九三三四八號 轉接各部專線
中華郵政特准掛號認為新聞紙類 寄送之報紙包准立券郵政

聯合全國出版界 創辦書業大市場 圖書雜誌大集合 文具儀器總聚匯

本市場 全國圖書雜誌總集合
第二號聯合廣告

中國書業聯合市場正式開幕
特別大廉價大贈品三十天

地址 上海四馬路中市
電話 九二二一三號

中央國醫館館長焦易堂先生題詞 中國醫學院教授蔡陸仙先生編輯

民眾醫藥指導叢書

國醫學術驚人巨著的大成功！
採集數百種醫書的精華——摘錄數萬則經驗的秘方
價值之巨……遠在萬金以上
這部「民眾醫藥指導叢書」是人人必備的國醫寶典！
每病之起 怎樣的探察病源？怎樣的辨別症候？怎樣的擬方療治？怎樣的調節起居？怎樣的禁忌飲食？怎樣的檢方？在本書中都有極詳細的解答，欲求達到萬病自療的目的，非備此書不可！
是書一出，其他投機醫書盡被打倒！
誰肯以生命為兒戲，要選購標準合用的醫書，舍此莫屬
非僅可以給學醫者——一條準確速成無師自修的門徑！
並且可以予全民眾——一個常年健康萬病自療的保障！
民教館圖書館大家庭大商店更宜購備以謀羣眾健康的幸福！

(第一集) 傷寒病問答 溫熱病問答 暑濕病問答 燥火病問答 中風病問答 血症問答 一冊一冊一冊一冊一冊一冊 (現已出版)
(第二集) 虛勞病問答 痰飲病問答 瘧痢病問答 霍亂病問答 時疫病問答 腸胃病問答 一冊一冊一冊一冊一冊一冊 (現已出版)
(第三集) 眼病問答 腫脹雜病問答 內科雜病問答 婦人科病問答 胎產科病問答 小兒科病問答 痧疹痘科病問答 一冊一冊一冊一冊一冊一冊 (現已出版)
(第四集) 外科病問答 咽喉科病問答 眼耳鼻齒科病問答 傷科急救病問答 花柳科病問答 怪病奇症問答 一冊一冊一冊一冊一冊一冊 (十月卅日出版)

特價預約 全部洋裝念四冊 實價十二元五角 預約紙收大洋十六元
凡在預約期內預定者特別加贈價值一元六角之健康顧問一部 外埠預定寄費九角 預約期間十一月卅日截止 勿延誤 郵票代洋十足通用
只有十天 健康顧問一部
預定時先交十八冊 預定十部以上者 特別優待 同業預定 樣本備索
上海陶爾斐司路華東書局發行 (上海)中國書業聯合市場及各大書局均有經售

請看異軍突起的

好男兒畫報

它是指示青年正確的路線！
它是激起青年救國的熱情！
它是完成國民革命的先鋒！
它是復興民族實際的指針！
每月一冊 大洋一角
半年六冊 大洋六角
全年十二冊 大洋一元
(地址)上海老西門中華路一三七四號
(總代售處)上海四馬路中國書業聯合市場

便宜書大傾銷

沫若自選集 杏平自選集 獨清自選集 中外文學家辭典 國際常識辭典 當代小說讀本上下冊 當代散文讀本 經濟學入門 新文學自修讀本上下冊 應用文講話 語體文選及其作法 今日之蘇聯 一條戰線 淞滬戰文藝 不同集 新經濟學ABC 少年故事

上海四馬路二八一號 樂華圖書公司出版

最新出版 歌曲名著

聚眾書司 公司書部 價

現代流行曲 電影歌曲集

本市場新近搜集西洋各種名歌曲原版影印，分組二冊，每冊一元，特價五角，內容豐富，均係名貴藝術非常愛好歌曲者幸勿失之交臂也。存書不多 欲購請速
上海中國書業聯合市場發行

張資平 曹雪松 丁玲 火雪明 陳啟修 梁桂馥 朱炳煦 梁長榮 沈企徹 ……
俠兒 來 文藝 愛的花 女的 寄 ……

歡迎全國同業參加

凡本外埠雜誌委託本市場經售者，推廣部每月介紹各機關團體代謀發展，加入本市場同業經售，均可廣告，業務莫不認為非常滿意，效力已巧！

印有詳細書目 承索即贈

此廣告只登今天一日 請讀者注意

總店 上海四馬路
羣眾圖書公司發行
分店：南京・杭州・無錫

攻正丸散膏丹集

上海市國醫學會編輯
編輯委員 陸士諤 賀芸生(主編) 嚴達夫

是國藥的標準辭源 凡古今醫書各家秘方……本書無不搜羅無遺
是國醫的案頭良師 凡同名異用丸散膏丹……本書無不攷正清晰
是國民的醫藥顧問 凡藥品製法功用服法……本書無不詳為列舉
全書一千餘頁 分訂四大厚冊 實價大洋二元
外埠連掛號寄費另加二角三分 郵票代洋九五折算 來信一律掛號 信到原班當日回件不誤
檢查便利 分析詳細
搜羅豐富 攷正精確
上海白克路大通路口貴傳里七號 機杼出版社總經理 (中國書業聯合市場經售)

全滬國醫團體一致推許 聯合介紹
上海市國醫學會 神州國醫學會 中華國醫學會同啟

全滬國醫名家一致聯名介紹採用

◉名重如山之標準醫籍◉

電聲 電影畫報週刊

全國電影刊物之權威！專刊電影新聞及照片 最忠實最嚴正最大膽

本刊專載一星期內中外電影之秘密暗湖內幕等新聞・明星軼史生活趣訊・及最新電影照片與新片批評・完全大膽披露・更附刊戲劇播音體育跳舞等娛樂新聞・編制新美奪目・內容特別豐富・印刷極精・每星期五出版・十六開大本・每冊五分・全年連郵寄費僅收二元五角・附贈特大號等四冊・每冊值洋三角
贈十寸女明星照片 特大號共十二期
上海南京路一三八號三和出版社總發行
攝影畫報 玲瓏雜誌 電聲週刊概贈

攝影畫報

攝影良師 已出十一年為國內唯一攝影專家名作 ……
每冊一角 ……

玲瓏婦女雜誌

少女益友 本刊為全國婦女唯一之喉舌 ……

新書

大眾詩選

馮玉祥選 精裝一冊 實價六角

集中圖書雜誌 廉價傾銷！減輕讀者負擔

欲求選購書籍的價廉・便利 請到中國書業市場來

大贈品

贈品件件精美！力求讀者滿意！

購書滿洋五角：贈上等國貨信箋一冊
購書滿洋一元：贈高等國貨鉛筆半打
購書滿洋二元：贈大號日記皮夾一只
購書滿洋三元：贈上等國貨玩具一套
購書滿洋五元：贈裕華美女香皂一打
購書滿洋十元：贈金尖自來水筆一枝

購書愈多，贈品愈好，上列贈品，只須價格相同，任憑顧客通融調換，例如購書三元，不要三元之指定贈品，可以隨意換取一元之指定贈品三種，或一元之指定贈品一種與二元指定贈品一種，其餘贈品，依此類推。

正俗字範

蘇教育廳周廳長向科長介紹
正俗字範 全八冊
初中高小的模範字帖

通俗本文學名著

全十三冊 每冊二角

六法判解理由總集

郭衛主編 定價二十元 特價十二元
上海法學書局

萬病自療叢書

日本漢醫名著 皇漢醫學叢書

(樣本函索即寄)
凡三十三種二十厚冊
日本丹波元簡之結晶品
研究皇漢醫學之大本營
上海中醫書局之新貢獻
普及本・報紙印平裝定價八元預約四元
閱讀本・江南連史印古裝定價十四元預約七元
珍藏本・宋大賽印古裝定價十四元預約七元
預約期——即日起十一月十五日截止
出版期——十一月三十日決不延期

中醫書局發行
地址上海南山東路廿六號

時還書局

下列各書一折大傾銷 定價一元祇售洋一角
中國書業聯合市場經售

電話購書部

便利本埠讀者特設

通信購書部

優待外埠讀者特設

書籍出門包退回換

廉價期限

函購辦法

國營招商局船期廣告

建國快輪准於十月廿三日星期三晚開往漢口沿途各埠均停 本輪電話八二二六〇
江順快輪准於十月廿四日星期四晚開往漢口沿途各埠均停
新江天快輪准於十月廿四日星期四下午五時開往鎮海寧波 本輪電話八三二六五
海晏快輪准於十月廿三日星期三晚開往溫州
泰順快輪准於十月二十四日星期四上午十時開往烟台天津
海利快輪准於十月廿五日星期五午開往汕頭香港廣州

公平快輪准於十月廿七日星期日午開往青島
同華快輪准於十月廿五日星期五午開往海州連雲港
遇順快輪准於十月廿五日星期五午開往福州廈門
新豐快輪准於十月廿七日星期日午開往威海衛烟台天津
船期問訊處上海外灘九號招商總局客票處電話一〇一九七

太古 怡和 日清 義華 聚福 招商 三北 寧紹 民生 輪船公司為運宜昌重慶各貨水足收現通告

逕啓者本同業公同議決自十月二十一日（星期一）起凡由上海運往宜昌重慶各貨無分轉口直航所有水足一概收現或在起運地（上海）付欵後領取提單或在到達地（宜昌或重慶）付欵後提貨但在到達地所付之水足則祇以中央銀行鈔幣為限除分函各客號及報關行外特此通告即希 公鑒

三北公司

清浦輪准十月廿三日星期三晚開往 漢口各埠均靠
寧興輪准十月廿四日星期四下午五時開往 鎮海寧波
壽昌輪准十月廿四日星期四晚開往 長沙各埠均靠
萬象輪准十月廿五日星期五上午十一時開往 福州 船泊南市十三號碼頭

益利輪船

准於廿四日（星期四）下午開往定海坎門樂清溫州 船泊南市九號碼頭 辦事處設南市外萃豐街中山里一號

聚福洋行福同輪准於十月廿三日即星期三晚直航重慶

行駛穩快 艙位舒適 飲食衛生 招待週到
售票處及問訊處九江路二八〇號大川通二樓電話九〇九七二
船泊茂隆碼頭

國營招商局江順快輪歲修告竣復航通告

本輪自八月一日入塢修理時屆三月現已全部告竣煥然一新準於二十四日（星期四）晚開往漢口沿途均靠 按本輪在修理期內對於革新設備整頓茶房改良飲食等均派專員負責督理務使滿輪顧客有口皆碑嗣後如有待應不週飲食不潔等情請即報告賬房立予開革不貸諸希 公鑒 預定艙位以免臨時擁擠 電話一三四五〇 本輪賬房啓 電話八二一六〇 請向四川路中國旅行社

訃告

哀啟者 先嚴公振府君不幸患腹膜炎症痛於民國二十四年十月二十二日下午二時在上海虹橋療養院逝世謹遵遺囑請中國紅十字會醫院實施病理解剖以供醫學參攷並擇於二十四日下午三時在上海海格路中國殯儀館大殮哀此訃告
戈寶樹哀啟

戈公振先生親友公鑒

戈公振先生不幸患腹膜炎症於民國二十四年十月二十二日下午二時在上海虹橋療養院逝世 戈先生畢生盡瘁新聞事業知交遍海內外此次甫自海外歸來遽攖疾不治曷勝痛悼茲為籌備喪葬及紀念事宜特成立「戈公振先生治喪處」暫假中國殯儀館為辦事處一俟擇定地點再行通告謹此奉聞
戈公振先生治喪處謹啓

恕訃不週聞

顯考憲臣府君於民國二十四年夏曆乙亥八月十二日申時壽終滬寓享壽六十五歲不孝叔平等侍奉在側親視含殮遵禮成服 擇於國曆十月廿七日夏曆十月初一日家奠恐訃不週哀此奉聞
奉繼慈命稱哀 孤哀子王叔平 叔麟 叔章 叔椿 叔鑫 泣血稽顙
降服子叔慶 泣血稽顙
齊哀期服孫季德 季壽 季恒 季崇 季卿 季嶽 季嵩 季瑞 季良 季才 泣稽首
降服孫季昌 季銘 季泰 杖淚稽首
幕設麥特赫司脫路四十一號即張園舊址

王子純先生訃告

王子純先生痛於民國念四年十月念二日上午七時疾終滬寓正殮茲定於十月念三日下午二時半謹遵基督教儀式請聖彼得堂牧師在戈登路勞勃生路口中央殯儀館舉行大殮禮下午三時半出殯至譚家橋聖公會公墓恐報不週謹再登報奉聞 錠箔冥儀恕不領受
治喪處在中央殯儀館 電話三三七三三
王宅賬房謹啓

謝啓

哀啓者昨為 顯妣錢太夫人領帖之期辱荷黨政紳商學各界親友寵錫隆儀躬臨弔奠雲天厚誼歿存俱感深恐踵謝不週謹此叩謝伏維 矜鑒
棘人蔡洪生哀啓

朱仰高醫師赴日考察

停止工作一月特此謹告各界

汪企張醫師啓事

企張前因家事赴日有勞病家殊深抱歉茲已事竣返國二十二日起照常應診特此布聞惟希鑒諒

陸軍第二十一師司令部緊要啓事

本師於去年春奉令修築江西上饒至橫峰河口至德興汽車公路，需用爆破器材，呈由軍政部轉請國民政府發給軍字第〇六〇五號護照一張，當由本師工兵營派員往滬運輸炸藥事畢，該營因是項護照當有過期作廢字樣，是以未即呈繳，遂存放於廿三年普通公文箱內，不意本年六月廿八日霪雨不止，山洪暴發，該營駐防上饒西陲，地勢低窪，致被水淹浸壞，除令該營長監督銷燬，並呈報軍政部轉陳註銷外，特登報申明作廢！ 戊A2011

軍事參議院總務廳啓事

本院新製證章係灰地藍邊中嵌本院名義及國徽年月號碼茲於本年十月十日換佩新證章所有原發舊證章至十一月十九日止一律作廢特此通知

天津美國賑濟慈善會啓事

本會呈奉天津美國總領事署核准許可行銷美國賑濟香檳創辦以來迄今三載已開八十二次之獎除給獎外餘洋悉充華北放賑各國團體撥十三萬元之譜以資中外咸知本會發行美國賑濟香檳以六成派獎同衆同分號單為準至公無私第八十三次起在滬設立分會發行美國賑濟香檳票凡本外埠承銷者速來接洽此啓 ▲地址法租界貝勒路義和里十三號源通公司內 駐滬分會謹啓

召集廣東銀行滬行債權人緊要會議

啓者廣東銀行停業後各債權人紛請敝團體以事屬公益且亦為該行債權人故舉辦登記並經於國歷十月十四日開債權人談話會當經決議再行訂期召集會議有案茲定於國歷十月廿六日（星期六）下午四時在寧波路四十號廣聚公所開會凡在敝團體登記之債權人務希準時出席共議進行除以書面通告外特再登報通告
上海廣聚公所 旅滬廣東商業聯合會

安徽黟縣賑糧領運員陳伯和舞弊審查結果通告

六百石舒領運員南溟所經手變賣第三批賑米六百石採辦免稅米九百石其米色價目斤兩及費用均尚詳實惟陳領運員伯和所經手在蚌埠變賣[illegible]

黟縣旅滬同鄉會公啓

楊清源律師受任南洋兄弟烟草公司小股東維護公司常年法律顧問

本律師茲受任南洋兄弟烟草公司小股東維護公司改善促進會法律顧問嗣後如有妨礙該會名譽暨侵害該會一切法益者當依法保障之此啟
事務所愛多亞路二十九號 電話八四三二四二

平一法律事務所 律師 吳楚梁 卓振南 謝居三 楊燕維 證明離婚啓事

茲據上開當事人商稱雙方同意已於十月十九日協議離婚在本律師事務所簽立離婚據各執為憑從此婚姻關係消滅以前雙方對外所立一切糾葛即日消除此後婚嫁各聽自由恐外界未明此啓
事務所北四川路一三四二號 電話四三五二〇號

徐士浩律師代表華商柳江煤礦公司為泰記公司强佔礦山存煤並私採煤斤出售事件緊要啟事

茲據華商柳江煤礦公司代表稱查敝公司全部礦山財產及秦皇島煤棧並所有存煤均被鄰泰記公司非法强佔私擅開採礦山並將舊存及新採煤斤改換名目陸續出運銷售此種行為顯係以强暴脅迫强取他人所有物而為非法之處分其違犯法律極為明顯業經敝公司對泰記公司依法起訴有案惟查此項煤斤即屬泰記公司因犯罪所得之贓物無論何人如果有代為搬運寄藏或收受買賣等情事均係甘蹈法網在刑法按律應科為特委託貴律師代表登報鄭重聲明並通告各界對於該泰記公司所强佔之柳江煤或以柳江煤改換名目之臨榆煤泰記煤等慎勿代為搬運寄藏收受買賣或為任何之行為否則明知故犯一經敝公司查出自當按律訴究決不姑寬等語前來相應代表登報如上
事務所四川路三三號 電話第一三九一〇號

秦聯奎 章士釗 鄂森 大律師受任匯業銀團常年法律顧問通告

本律師等受上開當事人聘任為常年法律顧問嗣後如有侵害匯業銀團信譽營業及其他法益者本律師等當依法盡保障之責特此通告
0965乙A

匯業銀團為經營上海紡織印染公司並敬告各棉布商號啟事

敬啟者敝銀團為扶助國貨事業之生產與失業員工之救濟起見爰特集資經營上海紡織印染公司定於十月二十三日開工營業另聘專門技師多人悉心研究力求改進出品並代客印染各種棉布交貨迅速印染工價格外低廉凡各棉布商號以坯布委托代印代染即請駕臨本銀團辦事處接洽自當竭誠歡迎嗣後各種物料購買須憑本銀團圖章為憑併此聲明諸希 公鑒
匯業銀團謹啓 辦事處上海大津路東富康里八號 電話九二〇五九號

李厚瑾律師代表上海協成源翻砂廠製售最新式火爐並使用高塔牌商標啓事

據該廠委稱敝廠設立逾十年每年製售火爐式樣靈巧工料精良價格極廉而用煤尤經濟素為一般社會歡迎惟有人以劣貨假冒敝廠出品為防衛利權計業將所使用高塔牌商標呈請實業部商標局註冊在案此後如有意圖欺騙他人而偽造或仿造敝廠商標者自當按照刑法訴究辦請貴律師登報聲明等語合亟聲明如上 協成源翻砂廠在引翔區天寶路新港路三十六號 批發所歐嘉路八十九號 電話五二七八六
本事務所河南路興業大廈三二二號 電話九五〇七三

湯有為律師受任中國新村建設社創辦人張永年君委為全權代表通告

茲據上開當事人委稱伊因辦理新村事業備著辛勞精神疲憊不能不暫為休養除將賬目已交孫鍾堯會計師清查報告各方外所有中國新村建設社一切接洽及辦理事件委託貴律師全權代表深恐各界不知並請代表登報通告等語前來據此除本律師業已接受委託外相應據情代表登報通告仰希公鑒
事務所海寧路天保里九號 民國二十四年十月二十一日 ZA5636

夏永楨律師代表周生記金五顏料號周啓洪君緊要聲明

茲據上開當事人委稱鄙人早年喪父獨自來滬經商迄今已歷二十餘載所設周生記金五顏料號係屬鄙人獨資經營胞兄啓字向與鄙人分炊別居又與周生記號絲毫無關近聞有人在外散布流言希圖覬覦鄙人財產殊堪痛恨誠恐外界不明用請貴律師代表登報聲明等語前來據此合代聲明如上
事務所廣東路二三七弄二七號 電話一二一八六

盧興原律師 陳日平會計師 代表老悅生鴻記召盤公告

本律師會計師前受該號委託辦理清算事宜業經代表登報通告在案茲為從速變還欠債起見特將該號存貨生財裝修及牌號等物以低價出盤如有意承盤者請至北四川路崇明路口大橋大廈三樓電話四〇二七五號本會計事務所接洽特此公告

江蘇上海第一特區地方法院八四六三號公告

（清理泰豐罐頭食品股份有限公司財產案依破產法辦理）

為公告事查本院民國二十三年聲易字第三〇號聲請人即債權人同慶錢莊等聲請為債務人泰豐罐頭食品股份有限公司宣告清理一案經本院裁定債務人准於中華民國二十四年四月二十二日下午四時宣告清理在案現破產法業已施行所有一切清理程序應按照破產法施行法第一條及破產法第二章第一節規定辦理茲將第三次債權人會議期日會議地點分別列後除已知之債權人及債務人另以通知書送達外合行公告週知
（一）債權人會議期日 本年十月二十五日下午二時
（二）監督人姓名住址 監督人僉履德
（三）監督輔助人姓名住址 監督輔助人李鼎會計師住圓明園路十三號六樓六一五號
（四）債權人會議地點 北京路貴州路口湖社
中華民國二十四年十月十二日

江蘇上海地方法院布告第一〇二四號

為布告事本院執行吳龍根與蔡耀琛等借欵涉訟一案業將債務人倪蘭田所有坐落二十四保十八圖鞠字圩五八一號倪敬華戶田一畝二分九厘三毫實施查封在案茲查關於上項田地單證未據債務人呈繳應予公告作廢俾衆週知特此布告
中華民國二十四年十月十七日 院長駱通 債權人吳龍根錄登

江蘇上海地方法院布告第一〇七五號

為布告事本院執行胡賢賡與王鴻根票欵一案業將債務人王鴻根所有坐落二十三保八圖首字圩（八）七五三號王耀春戶計地五分四釐四毫（新稱引翔區三圖日字圩五十一號十七坵）實施查封在案茲查屬於該地之產權證未據繳案合行布告作廢特此布告
中華民國二十四年十月十九日 院長駱通 債權人胡賢賡錄登

工部局布告第四六三六號（為調查戶口事）

為布告事照得上海公共租界之中外戶口歷經五年調查一次茲又屆應加調查之期定於十月二十三日星期三舉行所有調查空白表現經分送界內全體住戶並定自十月二十四日星期四起開始收回希各住戶協力合作依式填報倘有住戶於十月二十三日星期三尚未接到是項調查表者希即通知江西路本局辦公處財務處副處長兼捐稅股主任其電話為一二〇八四號合特布告周知此布
西歷一九三五年十月十七日 總辦費利溥代理總辦

財政部布告第一一四號

查民國二十二年華北救濟戰區短期公債第八次還本抽籤，業於十月十五日，在北平銀行業同業公會執行，計中籤號碼，為第一九號，第二五號，第四一號，第五六號，第九七號等五號，凡持有此項公債票，其票面號碼末兩位與上列各號碼相同者，均為此次中籤債票，計萬元票十七張，千元票二十五張，百元票五十張，合銀元二十萬元，該項公債第八號到期息票，均定於十月三十一日起，由北平天津中央中國交通三銀行開始付欵，以三年為限，逾期不並再償付。再此次中籤債票附帶之息票，應自第九號起至第十九號止，共十一張，由持票人於取本時，一併繳還，特此布告。
中華民國二十四年十月十五日 財政部長孔祥熙

上海市社會局布告 局字第九二二、九二三號

（為集團結婚自第五屆起每屆限制參加者一百對事）案查本市集團結婚典禮，舉行已歷四屆，參加者甚為踴躍。茲因市政府大禮堂容積有限，為求秩序整肅起見，經呈准市政府，每屆限制參加者一百對。合行布告周知。此布。
中華民國二十四年十月二十二日 局長吳醒亞

上海法公董局通告

為通告事本局現欲招商投標承包本局各寫字間燒熱水汀及暖水籠頭設備一切詳情仰逕向霞飛路1212號本局總辦間詢問可也
總辦裴迪 奉命啟

江海關監督公署啟事

查楊君家駒另有高就已於十月一日辭職恐外界不明真相特此通告

星期標準叢書第二種

丁文江先生選定　王星拱先生編著

科學概論

（國立武漢大學叢書）

定價二元四角　自十二月一日起十九個月內半價一元二角

丁文江先生在本書的序文內曾說：「中國所以落後，完全是因為沒有科學；並且不相信科學的原故。」科學在我國需要的急切，於此可見。本書將研究科學的幾個非明瞭不可的問題，一一介紹給讀者了。

第一種附告　讀書指導　第一輯　中價二角五分　十二月廿日出

第三種預告　世界傾銷問題　十二月廿日發行

商務印書館發行

776(C)

商務印書館

日本新書（初版）

新疆紀遊　附蘇聯遊記　二元四角

吳藹宸著　著者為前外交部駐新疆特派員。是書分上下兩編，計二十章，都十數萬言。上編自著者筆記中選錄，并敘述兩次政變，及中央兩派大員宣慰巡視之經過，據實紀載而不斷。下編追述「哈密變亂」「南疆獨立」「種族風俗」「喪地考証」「東西文明媒介」以及「新疆與內地之關係」與「新疆之過去及未來」，舉其犖犖大者，列為七章，綱舉目張，語重心長，以告留心邊事者。末附蘇聯遊記，對於遊客罕至之中亞細亞，紀載獨詳。附插圖，以供參攷。

李後主（百科小叢書）　一角五分

楊蔭深著　本書分上下兩編，上編敘李後主可歌可泣的身世，凡後主的先世，後主的幼年，後主的即位，大周后的死，小周后的續立，南唐的衰亡以及後主的性格，均詳述無遺，並附有後主年譜。下編研究後主綺麗哀感的作品，其中除詩文外，尤致力於詞的研究，計分第一，第二，第三三個時期，說明此三個時期不同的地方。末附後主所著的詩詞文，均依時代排列，極便誦覽。

廣

806

意阿和議

法內閣對經過滿意
英意續在羅馬接洽
意方表示僅說明一切　未提出任何具體建議

〔巴黎〕內閣頃於晨間九時三十分舉行會議、直至十二時十分始乃散會、當發表公報稱、賴伐爾總理曾將英法意三國關於意阿爭端解決方案進行談判經過、提出報告、內閣一致表示贊成、其對於意阿爭端形勢好轉、并表示滿意云、（二十二日哈瓦斯電）

〔巴黎〕賴伐爾總理現屆試驗其調解國際大局能力之時機、彼擬乘國聯五十二國委員會於十月三十一日再度在日內瓦開會之前、進行東非戰事和解之努力、惟賴氏就任總理後衆院賦予之全權亦將於十月三十一日期滿、此事復使賴氏際此國際風雲正急之時、復遭遇國內之難題矣、（二十一日國民電）

〔羅馬〕據政界發言人語路透訪員、謂現進行之外交談話、乃屬普通性質、其用意僅在說明一切、並無提出解決意阿爭案切實建議之問題云、（二十二日路透電）

〔羅馬〕外交次長蘇維區會於昨日午後延見英國大使德魯蒙爵士、據官方人士聲稱、此次會晤目標係就各項主要問題交換意見、並未提出任何新建議云、（二十二日哈瓦斯電）

〔倫敦〕此間今日咸信、英意關係之和緩有導成意阿媾和之可能、觀察者認歐洲之空氣已起變化、國聯五十二國委員會將停會至十月三十一日、俾外交家得於決定完全抵制意貨之日期前、進行和議（二十一日國民電）

〔羅馬〕據此間可靠方面今日消息、墨索里尼首相已準備開始談判意阿紛爭之「根本解決辦法」、惟於英國減少地中海艦隊及停止在日內瓦之敵意態度之前、墨氏當不允討論、另一可靠方面今日云、墨氏須於下列三點辦到之後、始能進行交涉、㈠英國艦隊退出地中海、㈡國聯暫停經濟制裁、㈢准許意國「鞏固」在阿已經佔領之土地、據悉第三項之意義、為意國希望於交涉開始之時、已能鞏佔阿國之低窪區域、（二十一日國民電）

〔倫敦〕政界人士以為關於阿比西尼亞問題之談判、現雖已在進行中、然此一問題異常複雜、在最短時期內、恐難獲得解決、聞意國政府所提出解決意阿爭端之最低條件、英法兩國認為不能滿意、已加以拒絕、但半官人士則信意相墨索里尼現正考慮英法兩國之異議、不久或可再行提出新建議云、半官人士並希望談判可繼續進行、但以為在本年內恐不能解決、蓋一切解決方案、必須經阿皇同意、國聯會認為滿意而後可、英國所擔任者則為傳達消息而已、最後決定之權、仍當在國聯會行政院、惟就目前形勢、國聯會逐步實施制裁之結果、或可逼迫意大利使其逐漸削減其所提出之要求、至於國聯會、則對於一切方案、苟為英法阿三國所同意者、自亦必樂於接受、諸傳意阿兩國政府暗中進行談判、可見墨索里尼亦並未將阿皇置之腦後也、（二十一日哈瓦斯電）

開明書店　半月新書　第四期

祇有九天了

童話與兒童的研究　松村武雄著　鍾子岩譯　每冊七角

史學研究　羅元鯤著　每冊五角

商業英語　馬文元編　每冊八角

英文詩歌　袁式伊編　每冊四角

開明青年英語叢書

圖書館憑券六折（外埠函購展期半月）

W107

正中書局

水滸傳與中國社會

薩孟武著　實價六角

本書作者就水滸傳人物組織為根據，用現代眼光而對中國社會之各方面各予以深刻之研究，言之有物，明暢易曉，有小說的風味，有最切實的社會問題新知識，絕無一般學術書枯悶之弊，為中國社會學著作第一部趣味化之傑構，亦可作中國社會明鏡觀。

（上海四馬路）（南京太平路）

時事月報　每冊二角五分。全年二元八角。半年一元五角。請向本局定閱。

本報定價目

中國境內每月洋一元三角五分每三個月洋三元八角五分每六個月洋七元六角全年洋十四元六角新疆蒙古及日本朝鮮同◉歐美各國每月洋四元七角◉香港澳門每月洋二元五角郵費在內郵票不收

本報廣告刊例

（特等）（甲）登報名下以二十六字為一行共念二行每日洋二十七元（乙）登提要前以四十六字為一行共十九行每日洋十九元（丙）登新聞欄中以四十字為一行三行起碼每日每行九角

（頭等）（甲）報名旁上封面半版地位每日洋二百念五元（乙）自下封面起至電訊前止地位每行計八十二字高每次以二行起碼每日每行大洋一元八角

◉二等　登緊要分類地位每行廿字長每次至少四行每日每行大洋四角

◉三等（甲）登本埠增刊新聞欄每行四十字高每次以三行起碼每日每行大洋六角（乙）登於本埠增刊分類廣告地位以廿字高為一行每次以四行起碼每日每行大洋二角五分

◀電報掛號六〇七八▶

本報開設上海漢口路三〇九號自創刊同治十一年即西曆一八七二年

中華書局

初版新書

我的母親　盛成著　一冊九角

本書係敘實體裁，把作者的母親，做中國社會的主角，描寫六十年來中國家庭社會的演進，其中生死興亡，忍苦耐勞，家庭慘變，社會改革，均詳述無遺，而六十年來之國難及經濟之衰落，敘述尤為詳盡。此書經著者寫成法文，次第譯成英，德各國文字，現已有十五種語言譯本，英，美之譯本，共出書在一百萬本以上。世界名人批評，皆認此書為中國民族意識之代表作品，并認為民族意識與世界意識諧合之近代產物。

海外工讀十年紀實　盛成著　一元七角

歐游隨筆　劉海粟著　一元三角

北平夜話　味橄著　五角

蜀遊心影　舒新城著　九角

故鄉　舒新城著　八角

(24.10.23.)

國聯制裁第一步
廿三國已實行
並通知美日德等一致遵照

〔日內瓦〕國聯秘書處今日致函美・德・日及巴西等十一非會員國、告以決議對意實施財政及經濟制裁、並請一致參加、秘書處今日復接得比利時・保加利亞・愛沙尼亞・挪威及土耳其五國通知、謂已對意禁運軍火、綜計目前採取此項行動者已有二十三國、比國且稱財政制裁亦已實行矣云、（二十二日國民電）

◀基督教評論叢書四種：照流居士著。◀不出奴入主：指點民族宗教的出路。

中華民族眼裏的耶穌　再版四角

要目：固執聖經的流弊：東方的宗教陣線：儒釋道耶同流論：耶教的愛和孔教的愛：耶孔相對平議：儒釋道耶同源論：綜先聖耶孔的聯合。

耶穌眼裏的中華民族　定價六角

要目：張之江先生序：第一篇釋道之強與耶穌之強：第二篇大乘孔教與耶穌。上篇：素食戒殺的基督教　下篇：基督教的方便法論

人類之光　基督教的佛味（定價一角）○

◀代售處：上海博物院路廣學會書局及青年協會書局，上海福州路作者書社。

今日本報要目

國內　政院會通過賑災公債修正條例　香河農民抗繳田賦發生風潮

國外　意阿局勢和緩法內閣表示滿意　英國會再開霍爾外相說明國際大局　阿國禁衛軍前鋒出動　海軍會議決定十二月初在倫敦舉行

上海　兩路局舉行水陸空聯運會議　華業銀行清理　戈公振逝世

第一張…要聞

第二張…要聞　國際電

第三張…本市新聞

第四張「教育消息　商業新聞　春秋　自由談」

本埠增刊「第一張…小品文字　電影消息　第二張…汽車增刊」

阿國禁衛軍出動
分三路開赴前線
全部萬餘軍容甚盛
阿皇親自出征預徵

◉阿京　今日侵晨禁衛軍前鋒一千五百名由此出發、將經一百五十哩之路程而赴台西、當時歡送者極一時之盛、彼等將分成若干小隊、分三路前進、以達其目的地、禁衛軍兵士皆體魄魁梧、服裝一若央兵、惟皆跣足、因着鞋反減其蹻捷也、全軍共一萬二千人、內有騎士三千、日中時皆集於俯視阿京之山巔、然後分成兩縱隊、一向台西進發、該地將為北路阿軍之大本營、另一縱隊開往阿京正北之哥迦姆、彼等之妻室與情人、當時隨同登山巔、揮巾送行、直至不能見隊伍而後下、軍中所需諸物、如騾馬機關槍高射砲藥品備急糧糧戰地活動無綫電器具等物、皆分批隨行、意飛機今已飛抵離阿京八十哩內之天空、故軍隊與輜重之出發、皆分為若干小批、蓋防敵飛機阻撓故也、禁衛軍之由阿京出發、衆視為阿王不日將親赴前綫之預徵、阿王將乘汽車或載重汽車出發、扈從者頗衆、（二十二日路透電）

◉阿京　種種證據證明阿比西尼亞準備總攻、精銳步兵數千人、內有警衛軍、今日開往前綫、由此可見北路大戰迫在眉睫、阿皇特赦侵吞公款之前陸長伊爾比魯、足證阿政府現正努力泯除內爭、團結各派以抗意國之侵略、抵抗伊利特里敵軍之蒂格爾省總督北路軍司令賽雄將軍、今日由電話向阿皇報告其軍事計畫、據稱賽氏主張一試東北方面之軍力、阿政府向英國商借二百萬鎊巨欵之說、今日仍甚有力、消息靈通之觀察者咸信、現正設法保障接濟戰地阿軍之軍火、京城以南達拉薩地方儲存大批軍火、表示阿軍準備自希白利河西部進攻意軍、部落民族之內鬨、使阿皇頗感棘手、（二十一日國民電）

阿比西尼亞
舉國團結對外
前陸長獲特赦

◉阿京　據本社特派員奧柴納電稱、前陸軍部長伊爾比魯（係前皇美尼列克猶子）、曾於兩年之前、因違抗阿皇命令獲譴、已蒙赦免、比魯自去職至今、即在阿杜薩城田園懺悔、阿皇最近雖曾召之入京、但因病未能成行、茲以外侮日岌、舉國團結一致以抗强敵、所有臣民均皆擁護阿皇、即犯罪者亦經阿皇赦免、藉以充實國防力量、比魯即其中之一人、頃已率領家屬僕役於昨日前赴皇宮、匍匐入覲、並依照傳統習慣、口中喃喃默念「亞比亞比」（按即乞恕之意）、入殿後、膝行而前、待阿皇傳旨赦免、始乃起立、阿皇當即命其重行加入軍隊為國效力云、（二十二日哈瓦斯電）

意軍佔達納里
飛機大砲掩護下
阿軍奮勇抵抗損失重大

〔倫敦〕昨日意方宣布意國非常備軍佔據沃迦登陣綫之達納里 Dagneri 鎮消息、已使意屬索瑪里倫總督格拉謝尼將軍所指揮之阿國南部戰事之疑團、為之半釋、據此消息觀之、南路意軍陣線未若初料之逼近哈拉爾、其陣線約自英屬索瑪里倫邊界之杜摩 Domo 起、經著名水地傑洛古比而達英屬根雅邊界之杜洛 Dolo 止、達納里為一位於高六百呎山上之重要凸點、阿方曾置重兵扼守、且於該地儲有大批軍火、十月十八日黎明、意軍開始進攻、先以飛機十架轟擊該區、繼以機關槍掃射阿軍陣地、五機曾為阿兵擊中、但皆安然飛回、步兵進攻者、為索瑪里與阿斯加里之隊伍、如怒潮之前湧、助以近歸降意軍克拉爾定斯干會之部衆、同日意軍轟擊距末斯太希爾 Mustahil 西北五十哩之保杜里、Burdoli 而使之起火焚燒、並佔據索拉夫 Sollave、該地殊屬重要、因係半沙漠境內之沃腴水草地也、（廿一日路透電）

◉南路意軍前線　格拉謝尼司令所部意屬地土著軍隊、今日在沃迦登省經過開釁以來最猛烈之戰爭後、長驅前進、各方皆告勝利、意方兵士死傷較少、阿國軍隊則損失甚大、此次戰事頗為壯觀、流血則未必過多、因意方作戰、全恃飛機大砲之力云、美聯社訪員曾目睹全部戰事、最初係於上星期三拂曉發動、意方杜拔脫種土兵、突向戒備森嚴之竇波里要塞進攻、第二路土軍則自末斯太希爾出發、於星期五晨渡希比利河、冒阿方槍彈長矛而進、唐納里為一山巔、面臨希比利河亦有戒備、意軍於星期六下午二時開始轟炸、至星期一杜拔脫種土兵始衝上山坡、仍以飛機前導、用機關槍向阿軍壕溝掃射、雙方在山巔肉搏數小時之久、阿軍始退、（二十一日國民電）

北路意軍
鞏固後方陣地
前哨未向瑪開爾進發

◉阿京　自古夫薩投降意軍後、阿京與北路陣綫之電話交通即中斷、今日始經修復、刻在阿杜華區抵禦意軍之西育姆將軍由電話中報告阿王、意軍已將前鋒向後移動、刻在聯接阿克森・阿杜華・阿狄格拉特三地陣綫正南鞏固其陣地、按前數日內盛傳意軍前哨現向瑪加爾城進發、今始悉不確也、（二十二日路透電）

意軍絡繹開往東非

〔倫敦〕羅馬與巴黎間現雖進行終止意阿戰爭之外交談話、但意軍由那泊爾開往東非者、仍未稍已、上星期杪有一萬六千人開往前綫、那泊爾今尚有輪船二十艘、正在裝兵、意國於攻阿戰事、糜費國帑甚巨、據意財部昨晚宣布、僅在開戰前之三個月內、用去之欵已逾英金二千二百萬鎊、（二十二日路透電）

英下院復開
外相報告國際大局
經濟制裁不致引起戰爭
如有之則各國一致抵禦
並希望「老友」懸崖勒馬

〔倫敦〕英外相霍爾今日午後在下院發言報告國際形勢之初、讚揚已故軍縮會議主席漢德森之功績、繼謂、如今日充滿緊急而不愉快且多危險之問題實為前所未有、英國政策始終未變、此為英國國會及英國與自治領大多數人民之政策、外人不諒解英國在國際關係新秩序中所具之誠意、且輕視英國擁護國聯、使為不偏袒的公道工具之努力、英政府視國聯為溝通美國與歐洲之津梁、設此津梁一日破裂、則英國對歐陸之合作、將感困苦與危險、國聯從未表示其活潑有生氣如今日者、吾人從未以目前糾紛為攻擊法西斯主義之機會、吾人亦從不欲干涉他國之內政、吾人在日內瓦盡其責任、僅抱有維持國聯盟約原則之目的、說者謂對意經濟制裁終將引起戰爭、此說殊謬、渠以為如各國集體採行經濟制裁、則意阿戰爭時期定可縮短、意國決不致有攻擊單獨一國之愚妄舉動、如果有之、則英法與國聯其他會員國將聯絡一致、而以充分團結力抵禦之、英國自日內瓦討論之初、即不欲有單獨行動、軍事制裁、未曾談及、英國政策中無此計劃、渠不信歐洲今有人願意戰爭、英國從未向法國探詢對意軍事制裁之考慮、歐洲引火材料已嫌過多、在在可慮、渠從未取偏袒之態度、除意國外、渠為以意國之開拓與經濟安全的要求提醒世人之第一人、外相末乃提出問詞曰、今豈莫可獲有一種解決、而使對老友而施之經濟制裁政策為非必要乎、（二十二日路透社電）

〔倫敦〕下院已於今日午後二時四十五分在興奮之空氣中重行開會、旁聽欄為之人滿、閣員與反對黨領袖皆全體出席、（二十二日路透社電）

〔倫敦〕英國會定今日復開、此為總選舉以前最後一次之集會、今日討論國際情勢時、必有多人參加辯論、首由外相霍爾發言、追述八月間國會休會後時局進展情形、然後工黨新領袖阿特永與自由黨領袖薩繆爾將繼續致詞、工黨討論約須歷三日之久、政府方面發言者將有財相張伯倫・樞密大臣麥庶納・首相鮑爾溫・及閣員艾登諸人、首相將於星期四夜作結束辯論之詞、其他要人之將發言者、為前外相奧斯汀・張伯倫・前相喬治・前財相邱吉爾・前海相愛梅立・前工黨領袖藍斯保・及工黨克利浦斯・梅克斯頓等、此次會期僅有四日、第四日行閉會禮、（二十二日路透電）

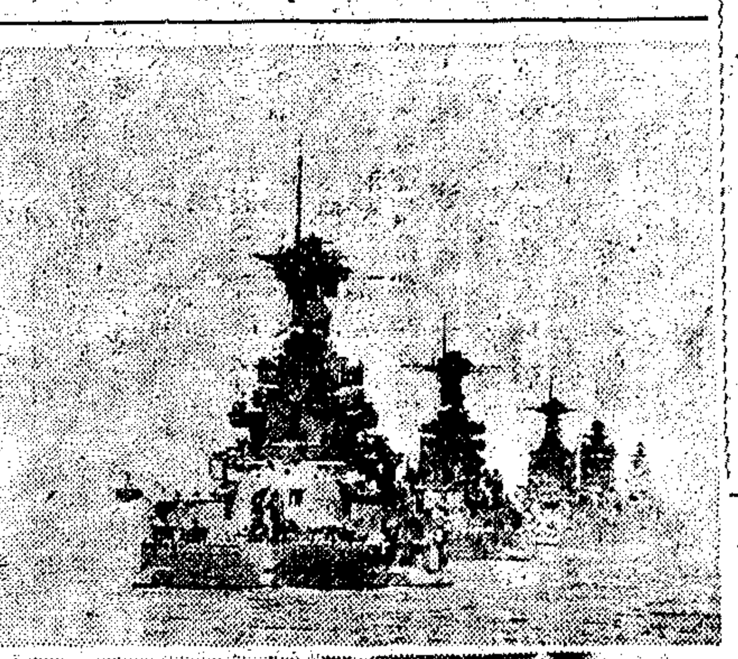

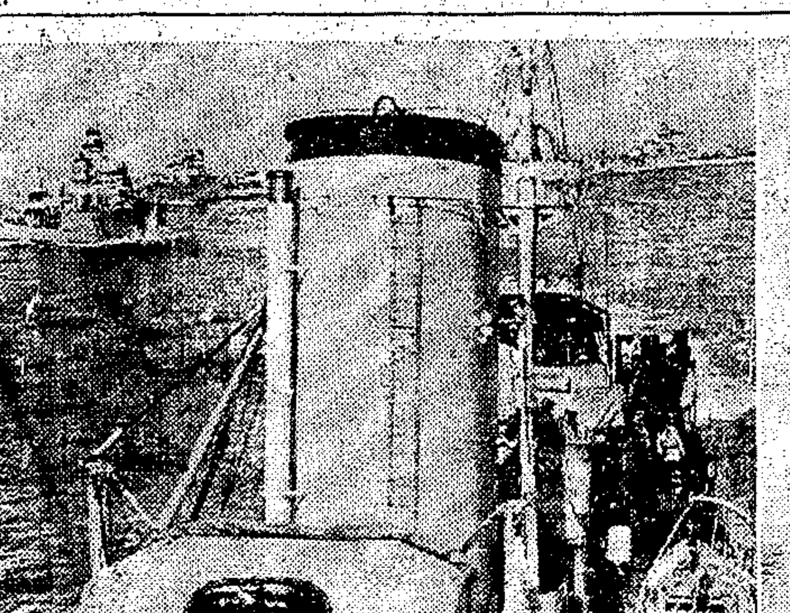

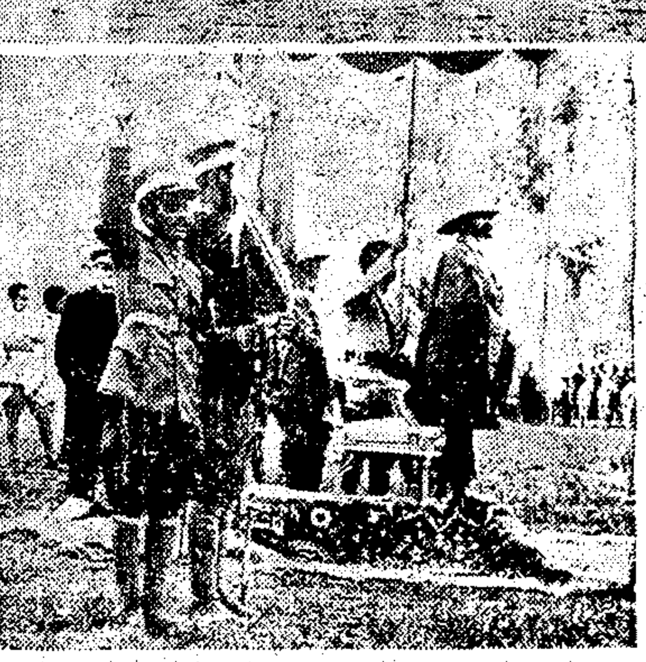

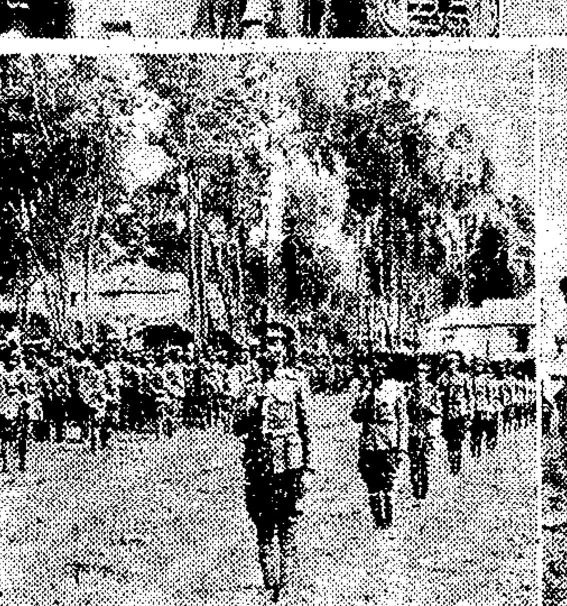

地中海英艦隊（右上）

地中海意艦隊（左上）

阿軍誓師（右下）

阿禁衛軍出發（左下）

香河鄉民反對加徵田賦
聚衆持械包圍縣府
白堅武在內煽惑陰謀暴動
當局已派員往查調隊防範

[北平] 平東南百里香河縣 四鄉民衆、以二千人抗繳縣府 加徵田賦附稅三分、二十日聚衆並挾武器槍械、結隊向縣政府請願、二十一日與縣府保衛團發生對抗、縣城被圍、縣長仍困居城中、今晨變民尚未退去、省府接到報告後、已飭地方軍警注意防範、如事態再擴大、即派得力軍隊前往彈壓、濼榆區專員殷汝耕、今晨接電話後、會同商震、探詢情形、因香河縣鄰近戰區、特令戰區保安隊第二總隊張慶餘部、嚴密戒備、并令薊密區署科長高士謀張劍雲二人、前往香河實地調查、現變民仍蝟集該縣東關外、與縣府保衛團正相持中、日大使館憲兵隊憲兵二十餘人、由分隊長大安率領、進駐城內彈壓、浪人從中活動、據諜報、變民係受白堅武鼓動、十八日即有不穩情勢、關係方面接報告、白堅武黨羽數人、前在通化被捕、曾供出白與石友三等在戰區各縣、定本月二十四日有一致大暴動之陰謀、（二十二日專電）

[天津] 香河民衆暴動仍未息、亂民自推縣長、二十二燕郊保安第五總隊李允聲部孫宇臣大隊、已調去一部開香河近郊、聽命進行、津日駐屯軍部派參謀堂脇光雄大尉、二十二日乘汽車前往調查眞相、傳奸民係受漢奸等鼓惑、保安第一總隊長張慶餘、二十二抵通縣調查事件經過、殷汝耕已電薊密區代理專員禹墨林、協保安隊縣長妥善處理、（廿二日專電）

[天津] 香河民變、亂民推安厚齋者爲縣長、公佈前縣公安局長劣跡、公安司長被禁大廟內、亂民發出宣言、（二十二日專電）

[北平] 香河叛民暴動、今已判明爲下野省議員武玉亭招集無知民衆、藉名請願、圖把持縣政、縣長趙中樸已出走、縣公安局長白純志及劉隊長三人、已被叛民架走、縣城今仍關閉特警一總隊已派隊警百五十名、今開入香河、維持治安、省方派于潤生今抵通明赴香調查、（二十二日專電）

[北平] 距北平之四十里之香河、昨有農民暴動、率衆圍城、當縣亂之際、飛示威者一人、傷三人、今日已告安謐、由保衛團維持秩序、但農民若干仍留駐城門之前、日憲兵昨夜會由平馳往調查、拘獲參與亂事之便衣日浪人六名、加以搜查並研訊後、即押解赴津、（二十二日路透社電）

中日無綫電
明年二月通話
每三分鐘收費十五元

[東京] 中日兩國間之無綫電話通信問題、已於二十二日午後五時由兩國代表決定成立、茲由遞信省公佈如左、日華無綫電之連絡、自去年以來由遞信省與中國交通部早經商議在案、此次協議告成、訂於明年二月十五日最初開始東京上海間之無綫電話、實行日華電話之連絡、其通話費每三分鐘訂爲十五元云、（二十三日日聯電）

解決邊界糾紛
關東軍擬向俄建議
主張設置共同委會

[長春] 與「滿洲國」政府鑒於俄滿邊界屢次發生事端、與關東軍當局會商後、將向蘇俄提出重要建議、今日據關東軍發言人告新聞訪員、謂俄滿應取相當計劃防杜及解決因界綫不明所釀成之爭案、該發言人殊不以開槍射擊被指爲越界巡邏之事爲然、謂蘇俄如願消滅此種爭案之源、關東軍願贊助蘇俄所主張設立共同委員會解決各懸案之議、但蘇俄每遇爭案、輒歸咎於日本或「滿洲國」、此種態度、殊可令人扼腕、關東軍對於保衛滿邊、深爲關切、蓋日本負有保持「滿洲國」境內治安之義務也云、（二十二日路透社電）

[東京] 據昨日南駐滿大使致外務省之電報、滿蒙會議已於十六七兩日繼續開會、「滿洲國」神吉代表對於蒙古代表再提出以前曾經趣出之在長春及烏蘭班德設置兩國之代表機關案、然愿外蒙方面之結果、外蒙代表已於十八日電外蒙政府請訓、外蒙政府回答大約一週間內可到、（廿二日電通電）

蘇聯十月革命紀念
籌備盛大慶祝
對內肅清殘餘政敵
對外與法西斯奮鬪

[莫斯科] 十一月七日爲蘇聯十月革命十八週年紀念節、循例將舉行盛大慶祝、共產黨中央執行委員會、頃擬定本屆十月革命紀念節應用之標語、其中對內政策、注重各業人民之利益平衡、如改良勞動者物質地位、建造工人住宅、增加營養食料等項、此外並注意「肅清階級敵人、消滅齊諾維夫派及特羅資基派之殘餘勢力」、對外政策則引述第三國際第七屆大會之決議案、宣稱「世界分爲侵略的法西斯主義與和平民族之兩大營壘」、對於「担任反法西斯主義之鋒隊之法國無產階級」及「爲民族獨立從事英勇鬭爭之阿比西尼亞人民大衆」則特致敬禮云、（二十一日哈瓦斯電）

太平洋航空
下月半開辦說
以澳門或香港爲終點

◉馬尼剌 太平洋航空開擬於十一月十五日開辦、美國航空公司代表現正在此擘劃停機場之設備、大致已擇定澳門爲太平洋航空綫之兩站、租用澳門停機場事已於九月間由葡萄牙當局准許、惟紐約方面之美國航空公司方面仍擬改用香港爲終點、現正在談判中、（二十二日國民電）

◉馬尼剌 美國航空公司承辦之太平洋航空首次飛行將於十一月十五日到達此間、林白大佐聞將乘東方號飛機前來、（二十二日國民電）

開台柯勳爵
繼丕爾任港督
定十二月履新

[倫敦] 官場消息、開台柯爵士已被任爲香港總督、俟現任港督丕爾十二月間辭職後、即將履新、開台柯爵士年五十一、有子女各一、一九三五年起任海峽殖民地僑務官、開氏久居馬來、屢膺要職、迭發表關於馬來事件之著作、一九三一年授勳爵、（二十二日路透電）

我訪日經濟考察團
返東京與日實業巨子會見

[東京] 中國經濟視察團已視察大阪京都奈良名古屋、昨晚乘燕號快車返東京、本日午後三時在工業俱樂部與以日華實業協會日本經濟聯盟等爲中心之實業界有力者會見、（二十二日電通電）

阿皇乘飛機
赴前綫視察行軍

◉阿京 阿皇今晨乘飛機至狄西前綫視察、約數小時而返、外間知者甚少、官方旋發聲明、謂國王未至狄西前綫、僅飛至狄西大道、沿途視察行軍云、（二十二日國民電）

十二月初旬
海軍會議召集
英內閣閣已決定

[倫敦] 聞英國內閣已決定於十二月第一星期召集海軍預備會議、在倫敦開會、按日本迭經提出海軍總噸數絕對平等之要求、因此在目前成立重要之海軍協定、殊屬難能、將來海軍會議開會時、聞僅將向華盛頓倫敦兩海軍條約之各簽字國、要求下列二事、㊀訂結協定由簽約國約定預先相互通知海軍造艦程序、㊁訂結特種協定、限制各種艦類之噸位及砲徑、聞日本反對第一種協定、但接受第二種協定、此外意國取何種態度、亦尚未明瞭、但自近日英意外交關係緩和以後、一般人相信英意間關於海軍問題之談判、當可易于進行云、（廿一日哈瓦斯電）

[倫敦] 路透社由官方探悉、本年內在倫敦舉行海軍會、前一說幾已完全確定、英國各自治領屆時亦將派代表出席、（二十二日路透電）

[東京] 英政府邀請日本參加軍縮會議之請貼本日到日外務省、日政府擬於日內發回電、表示欣然參加之意、將派佐藤駐法大使、藤井駐英代理大使、藤田武官、及其他駐外之武官出席、（二十二日日聯電）

[東京] 外務省與海軍省刻正討論英國擬於十二月間在倫敦召集海軍會議事、來信日本將接受英國此種建議但附有保留、聞外務省已接到駐倫敦代使來電報告昨據英外部克萊基非正式通知、英國有於十二月二日在倫敦召集海軍會議之意、此次會議係根據華盛頓與倫敦海軍公約而召集者、將由英美法意日五國派員出席與議、同樣通告已送交美法意三國、（二十二日路透電）

英艦隊
在地中海操演
至星期四結束

◉直布羅陀 英艦隊今日開往地中海演習、至星期四結束、（二十一日國民電）

德魯蒙大使通知意
英國行中立法
根據一九〇七年海牙公約

[倫敦] 政府爲盡力設法限制意國與世界各地方商務關係起見、今日宣布嚴格施行一九〇七年海牙和平會議中之中立法、以應付意國開往英國之船隻、星期日英屬東非政府已宣布施行中立法、强迫意船於到埠二十四小時以內離埠他往、英國政府之行動亦與相彷、惟與國聯之實施制裁並無關係、英國駐意大使德魯蒙今日親訪意國外部、已將此項行動通知意國政府矣、（二十二日國民電）

[倫敦] 英國駐意大使德魯蒙今日午後往見意相墨索里尼、告以英國與其領土及英埃屬之蘇丹已決定施用一九零七年海牙公約所載之中立規程云、經此照會後、意國船隻裝載軍隊軍需軍火或食水前往東非者、泊入英屬口岸、不得超過二十四小時、僅許採辦若干煤食、以可達另一意屬口岸爲度、聞埃及政府已有此同樣決定、據倫敦官場宣稱、海牙中立法之實施、並非爲對意之制裁、此法適用於雙方交戰國、不過阿國未有船隻、故受影響者僅意國耳、意阿在名義上並不宣戰、但英國以爲不宜之戰、不應較宜者獲更優惠之待遇也、英國已以此項決議通知法政府、（二十一日路透電）

◉開羅 據可恃方面消息、埃及尙未決定一九〇七年海牙公約中立條款之實施、又聞埃及政府目前不欲有關於此事之決定、（二十二日路透社電）

◉亞歷山大里亞 意國爲預防對意制裁之提早實施起見、故竭力在運輸禁令頒佈前將棉花一萬包儘本星期內由此處運往意國、意方前不允以現款購貨、但在過去數日中、已備有現金、故亞歷山大里亞之出口商人連同埃商在內、現皆以其棉花裝往意國、（二十二日路透社電）

德國出品‥世界著名的『內分泌』複製補劑

HELCONE PAN-HORMON PRAEPARAT.

壽爾康

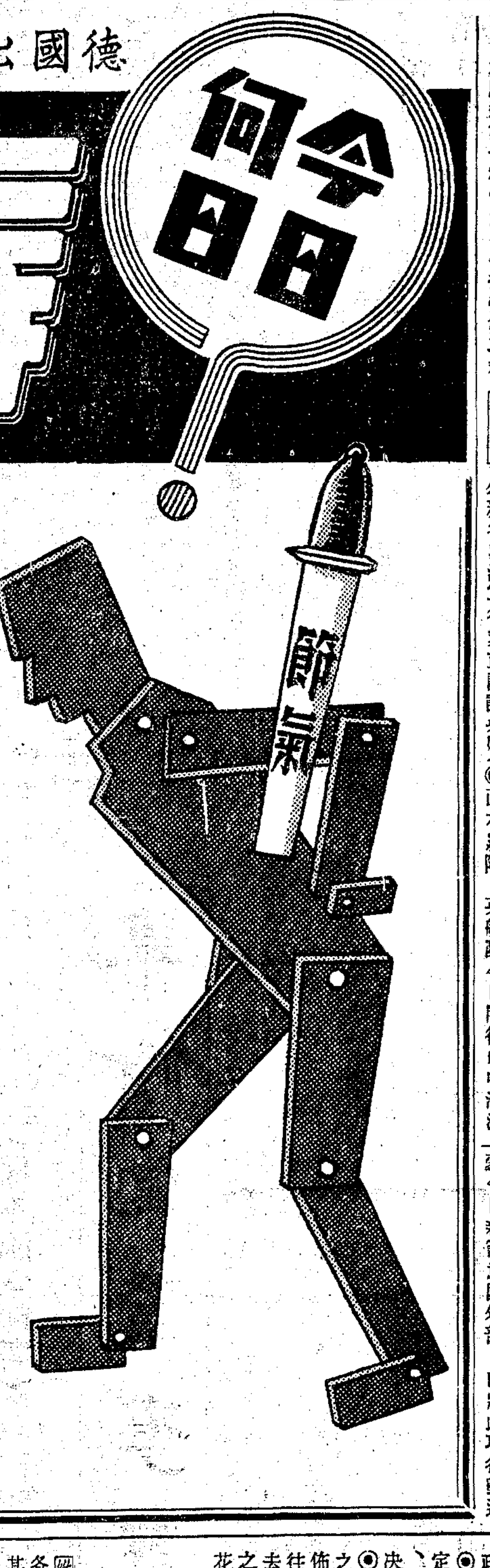

今日霜降前一日

▲體虛血虧者，因「內分泌」錯亂，感發節氣之苦！

『腰痠背痛，遺精失眠，宿疾紛起如在大病之中，每逢節氣皆然！』

此乃可怕之象，神經衰弱，已至極點，倘投以尋常藥物，則舊疾未愈，新病又起，使病者窮於應付，而日進於嚴重地步！

▲惟此世界著名之「內分泌」複製劑……

德國壽爾康補片

服之根本調補，掃除一切宿病！

對「腎萎」「早洩」等疾，尤著速效

本品係安特諾博士Dr. J. Andernack, M. D. 發明，採取（猿猴）（牛）（馬）（山羊）等壯健動物體中之「內分泌」精液，爲主要原料，及礦植物中提出之名貴滋補品如，(Muira Puama.) (Lecithin.) (Damianae.) (Calc. Glyc. Phosph) 等，在紫光電下，混合製成，服後直接調整人體「內分泌」，從此新血新精之產量激增，促進新陳代謝作用，腦細胞發達，記憶力增，血色滿面，精神活潑，從前任何宿疾，一掃而盡，恢復强壯之軀幹。

發揮『補血』『補腦』『補腎』之三大補力！

▲試服一盒，即見驚人之功效．

▲連服一冬，雖極虛之體，立成壯健．

能解除宿病！永無發節氣之苦！

內分泌與人體康健之關係！

人體五臟及腦，各有無數之腺囊，囊中分泌一種液體，輸入血液，以營養各部，促進新陳代謝，此液體即人身寶貴之「內分泌」，內分泌正常，則精血充足，全體溫暖，大冷不怕，百病不侵，內分泌錯亂，即疾患紛起，例如腎臟內分泌發生障礙，即發生（遺精）（腰痠）（背痛）等現象，腦部內分泌錯亂，即發生（健忘）（中風）（失眠）等險症，其他如肺臟或心臟之（氣喘），消化器所屬之腸胃病，及人體內外各病，莫由內分泌不正常而起！壽爾康補片，以動物之「內分泌」爲主要原料，能糾正人體各部內分泌，使六臟六腑，四肢百骸各病，根本掃除，恢復壯健，此乃直接有效之調補，其功立試立見

▲本品成分及複製之特色

普通內分泌製劑，其原料大都在牛羊睪丸等部採集，殊不知人體內臟各部，各有其所屬之「內分泌」，尤重在腦部之「前腦辦腺」，使其活動，各部內分泌即隨以推進，體否即見康健，百病無由發生，所以普通（睪丸內分泌製劑）者因未得「前腦辦腺」之激動，各部內分泌，依然錯亂，致失其效力•壽爾康補片，採取壯健動物之「前腦辦腺」，及內臟各部內分泌物，爲主要原料，並礦植物中名貴補劑爲輔，所以服後，人體之「前腦辦腺」，即刻激動，其各部內分泌即活潑而正常，遂發生非常之效力，故本補片之成分，與普通睪丸內分泌製劑，大不相同，其補力亦相去懸殊，一試即知，將壯健動物中取得之「內分泌」物，由甲獸採來，再注射於乙獸體中，然後再行取出，作爲主要原料，則抵抗力彌大，服之效力愈速，故本品之製法，與普通內分泌製劑，大不相同，效力亦勝原料百倍．經此複製一度！本品眞……

德國戚彌鄧CHEMIEDENTA. C. M. B. H藥廠監製

贈書 內分泌專集有關人生康健函索即寄．

▲上海江西路二六四號…柯爾登洋行經理

奧新政府
統一軍事組織
擬定具體計畫

[維也納] 內閣改組之後、政府決將全國各軍事組織、歸併爲一、業已決定原則、其具體計劃、當由副總理斯蒂帕倫保親王召集各省內衛團司令開會討論、此項會議、現定明日舉行、屆時前內務部長費少佐亦當參加、事前并由斯蒂帕倫保親王、以廣播無綫電向全國各志願組織、發表佈告、令其不得對政府決議、作何批評、（二十二日哈瓦斯電）

美財長返國談
穩定通貨前途
目前暫難實現
歐洲黃金不斷流美

[紐約] 財政部長摩根曹頃自歐洲歸來、當於登陸時發表談話云、穩定貨幣之舉、本年春間未能實現、此際亦無實現之望、關於穩定貨幣之可能性、前在歐洲旅次僅與法蘭西銀行總裁達納利一度談及、至問美國是否推行通貨膨脹政策、則「吾人惟有隨機應變、世界金融一日不復常態、吾人卽作如是辦法一日」云云、（二十一日哈瓦斯電）

[紐約] 今日各處裝船運美之黃金、共值三·五二一·〇〇〇元、其中來自法國者值三·〇〇〇·〇〇〇元、荷蘭五二一·〇〇〇元、自九月九日起裝往美國之黃金、共值四一五·〇〇〇·〇〇〇元、其中已抵美者達三五七·七〇〇·〇〇〇元、（二十一日路透電）

英上院工黨議員
推定史納爾爲領袖

[倫敦] 上院工黨議員今日在倫敦集議、一致決定舉史納爾爲上院工黨領袖、以繼彭森壁之職、史納爾乃倫敦市議會主席、帝國經濟委員會委員、及全國工黨執行委員、曾肄業於諾定漢大學、研究經濟學、初爲農村工人、繼充馬夫渡夫等賤役、後爲諾定漢齋人院司事、未幾、任諾定漢慈善機關之經理、一九二二年被舉爲國會議員、在職十年、爲工黨服務、一九三二年任印度事務部次官、是年因勞績授男爵、（廿一日路透電）

前愛爾蘭統一黨魁
卡森勳爵病逝

[倫敦] 前愛爾蘭統一黨領袖卡森勳爵現已病歿、（二十二日路透電）

[倫敦] 卡森勳爵、年八十一、爲英國政界有名人物、近年來息影鄉間、數月前因體虛患病、據昨晚消息、病勢危篤、按勳爵曾任愛爾蘭統一黨領袖約十年、一九二一年告退此任、昔嘗爲國會中反對愛爾蘭自治案最力之一人（廿二日路透電）

萬福麟返保定

[北平] 萬福麟二十二日晨返保定、料理軍務、（二十二日中央社電）

胡適南下來滬

[北平] 胡適二十二日來滬、出席中華基金董事會、（二十二日中央社電）

津商工會議所開會

[天津] 津商工會議所新會長新阪、二十二視事、并即開會議、日領館商務副領事西田列席、當決定請總領事下令、取締沿海及北甯路沿綫偷運日貨事件、津日商因受日韓浪人偷運貨物影響、營業極不振、九月份迄今砂糖蔴紗人造絲囤積甚多、無顧主、日商咸認爲不取締偷運貨物、則難挽救、（廿二日專電）

長城演習日軍返津

[天津] 赴長城綫八達嶺演習之津日軍、在鄉軍人義勇軍 二十二日返津、（廿二日專電）

傅作義到包即返綏

◉包頭 傅作義二十二日晨由綏遠赴包頭晤王靖國、商綏西防共事、並向王太夫人祝嘏、當晚返綏、（二十二日中央社電）

阿王返杭錦旗

◉包頭 阿王二十二日由包返杭錦旗、主持伊盟防共事、並料理旗務、（二十二日中央社電）

魯財廳
令濟南各行恢復兌現

[濟南] 財廳因土產上市、市面金融甚緊、決令各銀行恢復兌現、以資流通、本市自禁現銀出境後、現銀已增百餘萬元、膠路因本省金融太緊、今年較去年減少四十萬元、（二十二日專電）

沈葛到濟會晤熊斌

[濟南] 沈鴻烈、葛光庭、今到濟晤熊斌、熊談、平津平靜如恒、謠言決不可信、（二十二日專電）

[濟南] 熊斌沈鴻烈葛光庭、今晚同赴青島、熊將由青飛京、（二十二日專電）

皖礦聯會
請實部撥欵救濟煤業

[開封] 礦聯會二十二日推常志箴赴京謁實陳、請撥借欵救濟煤礦、（二十二日專電）

日駐滿谷參議官抵幷

[太原] 日駐滿使館谷參議官、今午由津乘機飛幷、綏署派員招待、定明晨仍飛返津、出席日領會議、（二十二日專電）

鄂省府
決遷行營舊址辦公

[漢口] 省府決遷行營舊址、各廳處實行合署辦公、張羣日內赴京出席六中全會、（二十二日專電）

陳繼承檢閱警旅官兵

[漢口] 陳繼承二十二日檢閱警旅官兵、訓以勤恒服務、嚴守紀律、（二十二日專電）

贛防空演習開始

[南昌] 贛防空今開始演習、其緊張一如戰時、省府召集之行政專員會議、因專員須參加南潯防空、改二十五日開幕、（二十二日專電）

前湘慈利縣長
彭幹强虧蝕賑欵被拘

[長沙] 前慈利縣長彭幹强、因虧賑欵、何鍵二十二日捕交長沙縣押辦、（廿二日專電）

蔣電何鍵
以全力完成川湘公路

[長沙] 蔣電何鍵、如財政困難、可緩修常慈路、以全力完成川湘公路、（廿二日專電）

胡文虎由滬抵港

[香港] 胡文虎二十二日由滬乘輪抵港、（二十二日中央社電）

上海籌募各省水災義振會鳴謝廣告 第三十八號

茲續承各大善士捐助振欵振品除分別掣奉收據並彙解災區放振外特此登報鳴謝奉揚仁風

東南日報館經募諸善士捐國幣三千八百五十二元六角 重慶新蜀報社捐國幣四百七十九元七角） 四明長生會捐國幣一千元（係倪榮泰君交來） 孫良臣君 沈映泉君各捐國幣一百元（以上三戶由王一亭君經募） 華一印刷公司全體職員捐國幣五百元由戴耕莘君經募） 盛蘋臣君捐國幣五百元 黃大中君捐國幣五十元 由盛蘋臣君經募） 福新第七麵粉廠全體職工同人捐國幣五百元 無名氏（收據第一四六零五號）捐國幣四百元 邵敬亭君 青島永裕鹽業公司同人各捐國幣三百元 華商上海水泥公司捐國幣二百六十一元一角一分 廣東中學員生捐國幣二百二十元零四角二分 民報館同人 山東會館各捐國幣二百元 朱鳴山君捐國幣一百五十元 祖德堂捐國幣一百零八元 上海市呢絨業同業公會 公盛行同人 公記砂石行 楊莫善貞（指振湖北各埠） 陸費伯鴻君 高健康君 何德奎君 楊聖智君 高承德堂各捐國幣一百元 中華職業學校學生捐國幣三百四十三元一角三分又雜鈔五角 曹志明君捐國幣八十元 由國訊社經募） 永亨銀行捐國幣一百元 朱蕙生君捐國幣五十元 由永亨銀行經募） 王吳安苞 靖江救院各捐國幣一百元（以上二戶由聞蘭亭君經募） 留雲寺捐國幣一百元由關絅之君經募） 陳一鳴君捐國幣一百元由位中善堂經募） 朱燮臣君 五桂堂 顯親堂各捐國幣一百元 德記公司 柳克昌君各捐國幣五十元 由朱燮臣君經募） 何升第君 何賢璞太太各捐國幣一百元 由馮仰山君經募） 胡緒鎮君捐國幣五十元 由陳惕敏君經募） 由蛋業公會經募） 由朴頌雲君經募） 由許靜仁君經募） 顧振民君經募） 係柳曉明君女公子彌月禮份助振 由上海市

（係外白渡橋禮查西飯店同人） 明精廠 古司馬洋行各捐國幣一百元 十源來 利達 恒豐 茂孚洋行 全信記各捐國幣二百元 禪臣洋行 駿大 魯麟洋行各捐國幣三百元 國幣五十元（係中華書局經募各商號）

係中華書局編輯所同人

係中華書局總辦事處同人

係中華書局發行所同人

係中華書局事務部印刷所同人

係中華書局彫刻課同人

係中華書局電鍍課同人

係中華書局落石彩印課同人

係中華書局西文排版課同人

係中華書局鑄字部同人

係中華書局中文排版課同人

係中華書局鉛印課同人

係中華書局零件課同人

係中華書局照相製版課同人

騰越海關華籍同人代表陳闊松君汪德中君捐國幣一百四十六元一角九分 友邦銀行捐國幣三十二元 近仁君捐國幣二十元（以上三戶） 由中央銀行代收） 鄒建翁君捐國幣一百元 汪老太太捐國幣五十元 由中國銀行代收） 由上海銀行代收） 盧劍泉君 無名氏（收據第一七零七號）各捐國幣一百元（以上二戶） 由浙江實業銀行代收） 立德油廠同人捐國幣五百六十九元一角 永大銀行暨第一辦事處同人 民生橡皮廠同人 立成興製罐廠同人 吳少五君 安康莊 廣裕莊同人 承裕莊同人 安裕莊同人各捐國幣一百元 衡九莊同人捐國幣八十元 永安紡織公司第三廠職員捐國幣六十元零一角 紗布交易所計算科同人捐國幣五十元 由中匯銀行代收） 由大陸銀行代收） 由國貨銀行代收） 係卿雲小學員生 由中國農工銀行代收） 由金城銀行代收） 由浙江興業銀行代收） 由管根明君經募） 由福源錢莊代收） 見如君 李修德堂各捐國幣一百元 慎昌華人聯益會捐國幣一百十五元零五分 勤興襪廠 李 徐家棟君捐國幣五十元 由新聞報館代收） 近記捐國幣一百元 民智中小學教職員捐國幣一百十元 滬紹水木工業 通惠小學捐國幣一百零一元二角又銅元二十八枚 應大少奶 郁宙文君 何惠文君 林秀全君 杜珺如君各捐國幣一百元 黃鐘君 暹羅劉樹屏君（開明書店轉來） 上海兒童書局同人（秋節筵資） 湯冉記各捐國幣五十元 由申報館代收） 明旭捐國幣一百元 由上海市民營無線電播音業同業公會經募） 黃文耀君捐國幣八十元 上海新裕紡織二廠同人捐國幣七十元四角 無錫乾新絲廠同人捐國幣五十五元 上海新裕紡織一廠同人 無名氏（收據第一二八九號） 王聚鑫君 曾昭樺君 楊景煥君（指振山東） 楊張妙性（指振河北） 連文浩君 顧懷冰君各捐國幣五十元

振品項下

上海雜糧交易所經紀人公會暨全體會員捐助新棉衣褲六百件 上海雜糧交易所經紀代理同仁會暨全體會員捐助新棉衣褲二百件 無名氏捐助舊衣褲二百六十五件舊鞋帽襪二百六十八件舊棉被四條舊棉胎一條 徐玉庭君捐助舊衣褲一百四十件 哈省吾君捐助舊衣褲一百件 王介君捐助舊衣褲一百件舊棉被胎四條 沈籟清夫人捐助舊衣褲一百件 由某夫人經募） 由上海市工務局經募） 由陸奇奇 陸希希兩君經募） 報本堂邵捐助食米八十石（指振湖北） 由朱燮臣君經募） 永慶莊捐助武進縣田單四紙計四畝五分六厘零五絲七忽 家庭工業社捐助化粧錦盒十盒 上海市新藥業同業公會捐助 首都濟衆總善堂 上海明德道學會合捐助極驗痢疾丸一萬包 楊莫善貞 楊張妙

性楊景煥君合捐助大號三陰瘧疾丸一百瓶清快片一百瓶時疫水四百瓶萬應膏六百張硇砂膏一千張午時茶三百包紅靈丹二百瓶痧氣丸二百瓶無名氏（收據第一四九八五號）捐助濟衆水二百二十瓶以上所收振欵振品均截至十月十日爲止尙有通知書於十日以後送到本會者列入下次鳴謝
會長孔祥熙 副會長許世英 葉楚傖 王正廷 吳鐵城 王震同啓 會址雲南路仁濟堂內

影印宋磧砂版大藏經第十一批現已出版
本藏經茲又繼續發出第十一批・自第五百零一冊・至第五百五十冊・共五十冊・全藏業已印齊・除此批外・祇賸四十三冊・正在裝訂中・不日發出圓滿・如仍有直接定購者・尙可代向原定舊國內分讓・特別優待・敬希公鑒・
上海威海衛路七一四號 影印宋版藏經會謹啓

國學名著第二期 三十種預約
諸子集成
仿古字版圈句 是國學之重鎮
諸子集成 是國學之重鎮
諸子集成 是我國思想之結晶
最優待 預約特價
只有九天
全部精裝八大冊（價十八元）預約（紙售）六元二角（寄費七角）
即日預約 便宜十一元七角
樣本備索
世界書局發行
(476)24.10.4.

中華書局
依據部頒一年短期小學課程標準編輯
一年制
短期小學課本
插圖甚多◆便於教學
國語讀本第二冊出版
教育部令推行注音漢字
本局所編短期小學課本之國語讀本卷首列注音符號之教學故照部令最稱適用
國語讀本 朱文叔編 全四冊 已出第一、二冊 定價各六分
◆教學法 全四冊 第一冊已出版 定價二角五分
算術課本 陶鴻翔 徐天游編 全二冊 出齊 定價各四分
◆教學法 全二冊 第一冊已出版 定價一角
零購六折發售
躉購 滿一百冊者照價六折九扣 滿三百冊者照價六折八扣 滿一千冊者照價六折七扣
(乙413)

求解作文兩用
英漢模範字典
增訂本
重版大批出書
特價每冊二元
不日截止 惠購請速
商務印書館謹啓
805

教育部選定 兒童定期刊物
兒童世界
第三十五卷第八期出版
本期要目
苦苦苦（詩） 可憐的災民（圖畫故事） 救濟災民（談話） 魚給花貓吃（童話） 猩猩記（小說） 從上海到北平（遊記） 拾荒的孩子（小說） 活動的米老鼠（勞作） 秋蟬的末日（音樂） 雁的旅行（小說） 驢（自然） 兒童圖畫競賽（紀事）
慶祝兒童年 八折廉售 本月卅一日止
零售每冊一角 半年十二冊一元二角半 全年廿四冊二元四角（國內郵費在內） ▼各地郵局均可代定
商務印書館發行
786

時評

汽車肇禍宜如何防止乎

端

自交通器具日以新、駕駛不愼而傷人肇禍者、乃時有所聞、夫人命至重也、殘廢終身人生最苦痛之事也、試想自身或親族戚友、擡車受傷、其苦痛怨恚爲何如乎、世人推仁及物、尙有護生戒殺之行、奈何可於人命而草菅之、兒戲之、今之駕汽車者、每遇肇禍、輒歸咎於行人、以行路之不小心、而與汽車相撞、事或有之、但如駕車者能知人命爲重、固不難救人於刹那之間、何況死者逝矣、孰能起而問之、汽車殺汝、抑係汝之自不小心乎、若汽車肇禍而可一味歸咎於行人、則駕車人益將漫不經心矣、至在車上人行道殺人毀物、而亦以道路滑溜爲口實、謂非駕車者之罪、則更匪夷所思矣、

嘗思汽車肇禍之由來、（一）由於開車人之技術不熟、或體力不逮、目力較遜、經過長時間之開駛、神疲目倦、偶不經心、禍患立作、長途汽車之自行顚覆、大都爲駕車者無休息之機會、不能恢復疲勞之故、亦有由於傳書作夜、無充分之睡眠、酗酒尋樂、失駕駛之能力、而釀禍者、（二）由於機械之障礙、煞車失靈、便駕駛不得自如、（三）坐汽車者、類皆饒有資財、具有聲勢、罰非所懼、錢所不惜、於是開車乃敢不顧一切矣、（四）少數憑藉其特殊勢力、不受我法律之制裁者、輒駕車疾駛、任意違反行車規章、（五）營業汽車有時不顧行車規章、開車疾駛、攬奪乘客、往往引起嫉妬鬥毆、毀車傷人等等、肇禍之由大抵如是、

吾人以爲欲策公衆行路之安全、（一）對於開車執照之給予、應取嚴格之檢定、而車輛尤應隨時抽查、以驗其機械之良否、（二）行車規章不容以駕駛者之身分問題而有所軒輊、務必嚴格執行、如羅斯福總統之子行車違章、美法院不爲輕恕、斯可矣、（三）傷害人命除吊銷開車執照外、不當僅以處罰金爲限、亦宜處以刑期、若此則金錢失效、而知所畏懼矣、（四）其有悍然不顧者、則應由地方當局設法交涉、以濟法律之窮、（五）上海馬路、當初祗供馬車人車之行走、二十年來、市廛日盛、汽車發達、舊有之馬路、不足以容納之、尤其如城內道路、仍保持其舊式街巷、人力車往來、尙須互讓、而亦准許汽車同時通行、行路之人、大爲窘迫、故非將道路從速整理、不能減少行車之危險、此則有望於各市政當局者也、

三省勘界代表在潯開首次會

廿四日出發察勘定一週竣事

［九江］勘二省省界之內外及鄂贛皖三省勘界代表張恂等十八、二十二日午後舉行首次會議、決定二十四日晨乘小火輪先至上游鄂贛交界、繼往皖贛交界、察勘江堤、長約二百公里、此次察勘、預定一週竣事、至劃界辦法、各省代表表示、察勘後再交換意見、（二十二日中央社電）

中國書店新出第十七期廉價書目
函索附郵三分 地址上海西藏路大慶里二十二號

北平脩綆堂書目 第四期出版 減價廣告
本店舊書一律減價二個月及新到書目兩冊附郵六分即寄 函索附郵照詳細價目寄上 容極不殺 北平隆福寺脩綆堂書店啟 電話東局二三〇五號

婦女共鳴第四卷十期要目
雙十節感言（孝） 中國婦運將何適從（時山） 有身份的婦女們（冊） 意阿戰爭之發展與阿國婦女（A.D.） 從大同女孩的小腳說到閻錫山的土地公有（雲裳） 談救救中學生感言（社英） 中國婦運之癥結何在（秋愚） 對於「非節育」運動的意見（雲裳） 關於拒用「她」字並質「讀書生活」（古竹曼） 巴黎國際女生俱樂部巡禮（金滿成譯） 一個農村的主婦（毅） 少女生活講座（巽分） 速寫二則 隨筆五則 可憐的爸爸（小說）
▲定價：全年一元五角，半年八角，零售一角五分 ▲總代售處：上海雜誌公司及全國各大書局 ▲社址：南京成賢街六十三號

浙江省立杭州師範學校小學教育函授班招生展期
本校附設之小學教育函授班招生報名日期，原定十月十五日截止。茲因遠地學員來函，僉謂因交通不便，得訊較遲，未能如期報名，請予通融入學，本校念各員進修心切，未便令其向隅，特准予展緩一月，凡有志入學者，希速向本校推廣教育處通函報名。訂有詳章及獎勵辦法，函索附郵票一分即寄。校址杭州市南山路本校。

華成鹽墾公司開股東常會通告
本公司定於十一月二十四日午後二時在上海南京路保安坊大生公司內開第十七屆股東會務請各股東到會爲荷
董事會謹啓

上海元元製帽股份有限公司通告
本公司爲依照公司條例組織呈請主管機關發給註冊執照業已開始營業所有二馬路望平街元元帽莊等號起依…
雙燕牌 羊兜牌 順風牌 三種商標 優美定價低廉…
元元帽莊爲營業總代理

上海虹口三角地南首武昌路口
許協隆記合茶葉店
古曆九十月念一念四日 開幕 大減價 照碼八折 三天
注意
凡購貨滿洋一元除打八折外再贈車力大洋一角幷送九折優待券一張此舉滬江從未有過幸勿交臂失之

百樂門 特別遊藝茶舞會
時間……十月廿五日下午四時至六時半
地點……靜安寺路百樂門大舞廳
節目……中外歌舞節目繁多
門券……每張二元（茶點一切在內）
僑光中學啓

滬西 標賣愚園路貴重房地產通告
茲有坐落滬西愚園路八百八十三號憶定盤路之東執有德冊道契地二畝九分七釐正全部房產標售願標買者請向本事務所領取投標規則圖樣及說明書以十二月三十一日上午十二時正所有標函須於當日前送到即出本業主當衆開標過期無效 本業地產事務所啓 地址南京路四川路轉角中央大廈一樓十六號A字房間電話一九〇六〇

歙縣首安堂上海總辦事處通告
查徽寧思恭堂滿期各柩業經原籍宣布所有歙縣棺柩如有盤回俞君委函（係本總辦事處委託代理）接洽勿誤特此通告

鳴謝 德國醫學博士 費昆年醫師
鄙人自吸煙已卅餘年之久屢思戒除苦無良醫茲有德國醫學博士費昆年醫師自海外學成歸來歷任國內各大醫院主任醫師經驗宏富學識精深當承負責戒絕在戒煙期內一切動作完全照常服務絕無痛苦至今數月頓覺精神倍昔從此脫離苦海直上青雲感德之餘用特登報鳴謝並告我海內之同病者 費醫師通訊處如下 費昆年醫師診所南京路三五六號老鳳祥銀樓樓上 電話九五一二〇
盛午清

江蘇省崇明縣政府招商承包橋涵土方工程通告
本府現有崇北線大小洋松橋梁八座，涵洞廿七處，以及土方工程，招商承包，凡具有該項工程學識經驗及資本，經本省建設廳或京滬市工務局登記合格者，均可投標，于十一月六日以前，隨帶證書，至本府第一科領取圖則，隨繳圖樣費五元，（概不發還）投標時繳納保證金三百元，於十一月六日下午三時，在本府大禮堂，當衆開標，特此通告。

駐京浦口九袱洲業主聯合辦事處通告
案查本處上年根據南京市財政局原頒九袱洲民業洲產總藍圖召集全體業主大會按圖籤分等則造具清冊呈請財政局製發分戶藍圖業奉土地局頒發分號藍圖到處即經召集全體代表會決議發給圖各項辦法函達台覽茲特訂于十一月十六日開始發給分號藍圖至本年十二月底截止務請 本洲業主屆期憑契來處領圖幷向土地局聲請登記事關確定產權幸勿延誤除分函外特此通告 辦事處地址南京城內大全福巷二十一號電話二二四一六

大豐鹽墾公司股東鑒
逕啓者股東徵同原領部照重行簽分五十畝自管一案本年九月廿七日股東臨時會議已經實行簽分（詳細辦法另有議案）茲因銀團劃地交割清楚後已繳部照者即可實行自管惟查股東尙有一部份未將部照繳出既與銀團交割手續發生影響且與股東分出自管收租發生障礙茲特再行通告務希各股東照送存上海寧波路上海銀行信託部以便憑收據分地自管是所至盼 大豐鹽墾公司董事會啓 廿四，十，廿一。

全運會江西代表團啓事
敝團此次參加第六屆全運會辱承大會及各長官各團體各同鄉優予招待殊深感激茲於廿一日啟程返省因時間匆促未及一一拜辭謹此登報鳴謝

行政院通過 分期施行壽險法

提高朝鮮京城總領館之職權
陸軍制服條例咨立法院審議
通過賑災公債修正條例
任王應榆爲陝保安處長

［南京］行政院二十二日晨八時、開第二三五次會議、出席汪兆銘・何應欽・陳紹寬・陳公博・王世杰・朱家驊・顧孟餘・陳樹人・劉瑞恒・列席褚民誼・彭學沛・馬超俊・陶履謙・唐有壬・徐謨・鄒琳・劉維熾・俞飛鵬・曾仲鳴・趙丕廉・殷祖繩・主席汪院長、

（甲）報告事項、（一）軍政部何部長・代理內政部部務陶次長・報告、奉交審查行政院經濟委員會組織條例一案、遵經會同軍事委員會開會審查、經將內政部所擬行政督察專員公署組織暫行條例、酌加修正、謹檢同修正案、請核示案、決議、照審查意見通過、（二）財政部孔部長・教育部王部長・交通部朱部長・鐵道部顧部長・代理內政部部務陶次長・報告、奉交審查修正舊都文物整理委員會組織規程一案、遵將原組織規程逐條討論、加以修正、謹檢同修正案、請鑒核案、決議、修正通過、（三）財政部孔部長・軍政部何部長・實業部陳部長・代理內政部部務陶次長・衛生署劉署長・振務委員會許委員長・報告、奉交審查湖北省二十四年度地方總概算案、遵經擬具審查意見、請鑒核案、議、照審查意見通過、

（乙）任免事項、（一）決議青海省政府秘書長王應榆另有任用、應免本職、任命王應榆爲陝西省保安處長、（二）軍事委員會函、軍事參議院中將參議劉志陸・張維璽・少將參議盧豐年・李維新・等四員、久未到、請予免職、幷請任命余維謙・劉祥俊爲該院中將參議、高鴻爲少將參議、請任命案、決議通過、（三）軍事委員會函、陸軍少將沈久成爲陸軍第一四零師師長案、決議通過、（四）軍事委員會函、武漢警備司令兼武漢警備旅長葉蓬、應免本兼各職、團長沈澄參謀黃曦另有任用、應予免職、所遺武漢警備司令缺擬任陳繼承兼任、武漢警備旅長一缺、以沈澄充任、請轉呈分別任免備案案決議通過、

（丙）討論事項、（一）外交部汪兼部長呈擬援照新加坡及駐巴達維亞兩總領館、分別監督指揮駐英和屬南洋各領館成例、擬授駐京城總領館以監督指揮駐朝鮮各領館之權、請鑒核轉呈國府備案案、決議通過、（二）代理內政部部務陶次長呈、擬各省市訓練初級地政人員辦法大綱草案、請鑒核公布施行案、決議修正通過、（三）軍政部何部長呈、擬陸軍服制條例草案及圖說、請轉呈公布施行案、決議通過、咨立法院審議、（四）交通部朱部長呈、查簡易人壽保險法第三十六條、規定本法之施行日期及區域、分別以命令定之、茲擬於本年十二月一日在郵政、局暨京漢兩分局、先行開辦簡易人壽保險業務、其滬蘇浙皖贛鄂湘各郵區、擬於明年三月一日起酌量情形、分別先後辦理、請鑒核轉呈國府公布施行案、決議通過、呈請國府公布施行、（五）國府訓令發交、察哈爾省二十三年度地方普通歲入歲出擬定總預算咨飭院提出立法院核議公布案、決議通過咨立法院、（二十二日中央社電）

［南京］救災工賑公債條例、二十二日經行政院會議通過、送呈二十三日中政會核議、交立法院審議、聞公債數額爲國幣二千萬元、年息六厘九八、發行票面分十元百元千元三種、以關稅項下收入爲還本基金、定本年十一月一日發行、還本付息每年兩次、指定由中央銀行經理、（二十二日專電）

［南京］發行振災工振公債、經中政會議、將債額增爲二千萬後、財部將原擬條例重加修改、送行政院核議、二十二日晨、行政院會議已提出討論、照案通過、債額仍爲二千萬、即送中政會議、（二十二日中央社電）

蔣電各省官員 努力推進新運

［漢口］蔣廿一日電各省、以黨政軍公務員爲領導新運幹部、須以身作則、推進效率、希各機關新運工作、列爲公務員考成之一、以資推進、（二十二日專電）

秦德純 迎宋哲元赴察

［北平］秦德純談、本人此來係迎宋哲元赴察、宋行期尙未定、察東新保安隊業已編竣開入、地方尙稱安謐、（二十二日專電）

白嫩去斑 面友

FACE FRIEND
REMOVES FRECKLES
WHITENS THE SKIN

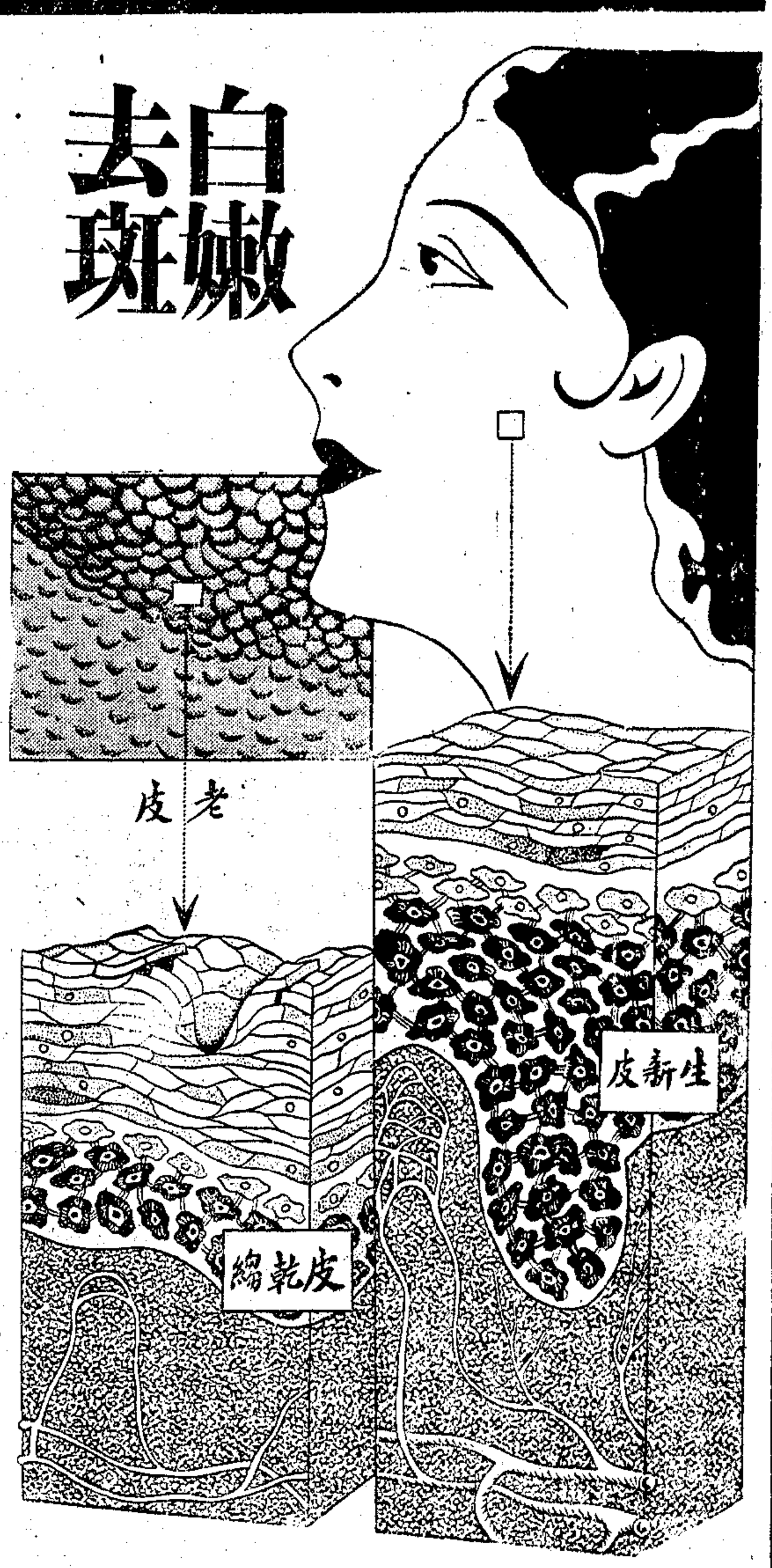

人之肌膚在青春時。無不光潔白嫩。因表皮之細胞有天然的新陳代謝之功能。及至年事日長。以至疾病與勞心之影響。新陳代謝不能順序而行。因此皮膚乾粗縐鬆。容貌漸老。補救方法。非普通之化妝品所能奏效。非深入皮裏而使細胞獲得充分之滋養料不可。『面友』之特長不僅白嫩去斑。且可滋養細胞。恢復已失常之新陳代謝。換言之。日搽『面友』者不啻每日在產生新的皮。而阻止年老之侵犯。因此精明之婦女皆欲用

「面友」試觀右圖可以明瞭皮細胞之變化
(甲)細胞乾縮後。皮必乾縐而無光彩
(乙)及細胞受滋養後。新皮漸生長。不啻返老為童

（此罐外有盒紙另條小樣）

百昌行總經理　上海北京路二六六號　各埠藥房商店均有出售

中日經濟提携性質
大致以民間爲主辦法尙未定
華北經濟協會政府毫未與聞
中日實業家決設中日貿易協會

［南京］中日經濟提携、日方傳係由滿鐵會社負責、據外部息、大致以民間爲主、其詳細辦法、俟我經濟考察團歸國陳述意見後擬定、華北經濟協會業已成立、據悉該會性質、純粹爲人民組織、政府毫未與聞、（二十二日中央社電）

［東京］二十二日、中國考察團與日本實業家領袖、再開懇談會、決定設立中日貿易協會、由兩方籌備員、依據章程、約集發起人於十一月半前開發起人會、章程如下、（一）本會在中國稱中日貿易協會、在日本稱日華貿易協會、（二）本會以共同研究中日兩國間之經濟狀況、促進兩國貿易爲宗旨、（三）本會各設總會於中國上海、及日本東京、但有必要時、經各理事會之決議、得設分會於中日各重要商埠、（四）本會以中國人及日本人從事實業及其有關係者爲會員、（五）本會會員之入會者、須有會員二人以上之介紹、並應經其在住國總會理事之認可、（六）上海及東京兩總會、各設會長一人、上海總會會長由常務理事中互選中國人充之、東京總會會長由常務理事中互選日本人充之、兩總會各設副會長二人、以中日各一人充之、在上海總會者、其華方副會長由常務理事中互選之、其日方副會長由東京總會會長兼任之、在東京總會者、其日方副會長由常務理事中互選之、其華方副會長、由上海總會會長兼任之、但各兼任之副會長、均得派常駐代表、代行職務、㊆上海及東京兩總會各設二十五人以內之理事、各就會員中於會員大會分別選舉之、任期三年、得連舉連任、（八）各總會由理事中互選七人以內之常務理事、（九）各總會得設評議員若干人、各由總會理事推荐之、（十）本會爲應會務上之必要、得設各種專門委員會、（十一）本會每年開會員大會一次、於中國或日本輪流舉行之、開會日期及地點、由兩理事會協定之、本會遇有特別事件、經兩理事會之協商、得召集臨時大會會員大會、非有會員總數三分之一以上之出席、不得開會、非有出席會員半數以上之同意、不得決議、會員如有不得已之故、不能出席會員大會、得委託他會員爲代表、會員大會由兩總會會長聯名召集之、（十二）各理事會每月開常會一次、由各會長召集之、（十三）本會經費以會員會費及特別捐款充之、（十四）會員會費、以在住國幣爲準每人每年十二圓、一次繳納、（十五）本事預算決算、由兩理事會提交會員大會審定通過之、（十六）本章程經會員大會決議後施行、如有修改之必要、得由兩理事會提請會員大會議決修訂之、（十七）本會之分會章程、及總分會各種細則、由兩理事會協商訂定實施之附則、㊀第一回會員大會以在上海及東京同時集會之發起人會代行之、㊁第一任理事由發起人中選舉之、（二十二日國聞社）

津華商 訪日團昨東渡

［天津］津三井洋行所主辦之華商訪日視察團一行十一名、由北寧路材料處長周趣評、採辦股長王聲逸等爲首、二十二日離津東渡、兩週後回津、（廿二日專電）

中日電信當局 會商通報手續

［天津］日遞信省國外電訊課長長岡信捷抵津後、二十二日訪津電報總局長王若僖及殷同、談關內外通報、及鮮滿轉報手續、北寧路擬自創小規模發電廠、以供給鐵路自用爲目的、預擬十二月初開始建設、（廿二日專電）

日經濟考察團 在晉參觀工廠

［太原］日經濟考察團三島海雲等、今晨參觀西北毛織印刷各廠、午在山西飯店應官商及實業界各領袖公宴、下午遊晉祠、擬明晨赴漢、（二十二日專電）

殷汝耕等訪津日領 談柳泰礦交涉

［天津］殷汝耕偕津市府秘書長孫潤宇、冀省府參議陳東昇、冀建廳技正呂金藻、二十二訪津日領西田、再談柳江泰記交涉、仍無結果、（廿二日專電）

［天津］柳江訴泰記礦侵佔呈文、呈津法院後、猶未批示、該礦聘律師李震彝代理此案、（二十二日專電）

［天津］柳江被侵佔交涉日領西田要求柳江提一辦法、柳江二十一日提出兩項、一・泰記非法侵佔礦坑、應即退出、交還柳江、二・如欲讓權亦可、但柳江全部財產三百餘萬、須照價找給、由殷汝耕等轉達日方、西田認要求出於彼意外、不接受、幷表如欲迅速解決、最好依前山海關日特務機關長儀我所提案辦理、泰記付柳江三十萬、全礦生產悉賣却、柳江對此不同意、二十一日運輸船抵秦島碼頭泊停、接運柳江出煤、運往各地、又柳江礦存鐵道材料、均爲泰記取用、（廿二日專電）

開灤礦 嚴防奸徒煽惑
唐家莊工人已復工 趙大中又潛返唐山

［天津］開灤礦二十日夜因工頭取銷井下工人連班工作、影響工人收入、招致工人不滿、唐家莊礦工數百名拒絕下井、怠工一日、二十一日經勞資接洽處調停、恢復舊制、工人始於二十一夜復工、惟因漢奸在內煽惑、各礦由二十一日起均嚴重戒備、礦局爲杜奸人混入頂名替工、定二十四日起實行工人檢查（二十二日專電）

［天津］漢奸趙大中在唐山小山某浪人洋行內、設僞東亞同盟軍司令部、召集黨羽、擬煽惑開灤礦工作亂、幷用頂名冒替法、使匪類混入開灤五礦爲活動內應、唐山公安局已下令緝拿趙本人、及其羽黨張振福馬德良等、（二十二日專電）

［北平］唐山電話、屢次煽惑工潮之叛黨領袖趙大中、現又由關外潛抵唐山、赴小山某外人旅館、趙此次來唐、仍將繼續煽惑工潮、趙之黨羽張振福馬德良等、亦先後來唐、企圖大舉、唐山公安當局已通令所屬嚴緝、（二十二日專電）

平鄉 硝匪亂事已平

［天津］長蘆鹽運使署、接駐大名孫德荃師長電告、平鄉硝匪亂事已平、匪已解散、（廿二日專電）

［天津］長蘆運署消息、平鄉硝匪係受石友三劉桂堂煽惑、組萬國聯盟紅十字會、由李修已張某爲首、凡有槍加入者、每名月餉八元、籌餉辦法、係由鹽民逐戶攤派、已有機槍步槍甚多、日前駐永年稅警調防、行經匪地、匪誤爲往勦、遂開火、經已擊潰、惟潛伏各地有捲土重來勢、（廿二日專電）

立法院 今開臨時會議
審議憲草修正案

［南京］立法院定二十四日下午二時、召開臨時院會、審議憲草修正案、孫科、傅秉常・等、均定二十二日晚由滬返京主持修正後之憲草、除已刪併爲八章外、條文數目亦刪減二十條、新增一條、現餘一四九條、刪減之條文、多係被刪之財政軍事兩章內所原有、及其他未刪各章內類似施行法之條文、新增之條文、係規定憲法中規定之施行事項、必要時另以法律定之、據關係方面息、此次修正之憲草、刪除者均係根據中央所頒修正原則及附件而刪除、保留者又係經過立法院三讀程序所通過、新增者僅一條、亦係遵照中央修正原則所新增、預料院會審議修正案時、只祗作立法技術上之修飾、又據消息靈通者言、修正案爲使國家根本大法內不應有類似施行法之條文、計已將總統副總統省長等被選任權之限制、不在憲法內規定、（二十二日中央社電）

海屬 籌護防黃大堤
灌縣徵工培修鹽河堤

［徐州］郯國璽專員、頃令東流灌雲各縣長、以各縣防黃大堤、既經全縣徵夫趕築、務求工程完固、足禦狂瀾、將來完工以後、民夫歸去、此項大堤如若無人負責守護、及不準備搶險組織、難免不生危險、亟應先行統籌、以期周妥、各縣奉令後、均在分配負責守護、（二十二日中央社電）

［徐州］海專署以東海防黃大隄、經全縣力量趕築、應力加保護、特令縣府分段防守、以免出險、現新浦前水又見漲、衆料中運東水竭啟、海屬河道縱有漲溢、當不至爲患、（二十二日專電）

［徐州］海訊、灌雲西門外鹽河大戴口新隄土鬆、十八夜受風浪沖激潰決四丈、民夫漏夜搶堵、幸未出險、惟鹽河全隄均係新築、時現裂痕、灌縣府令一區集民夫千五百名、趕加培修、以防在上游未堵口前、或再續漲、（二十二日專電）

水利專家 蒲得利等返京
襄河堵口計劃先建遙堤 需欵二百餘萬定期開工

［南京］全經會水利處顧問蒲得利、科長汪胡楨、廿二日下午由漢乘機返京、當赴會報告漢行經過、據稱、席德炯長江漢工程局後、即首先注意襄河堵口事宜、幷擬計劃三種、請全經會派員前往參加意見、余等抵漢後、當將該局所擬計劃、逐一審核、幷邀請在漢各關係機關代表、從長討論、僉以其中所擬於鍾祥羅漢寺至臼口間建遙堤計劃最妥、一致通過、該項計劃、計需工程費二百四十餘萬、現江漢工程局、一面已將該項計劃圖表、呈送全經會核准、一面已派員前往鍾祥工程籌備、擬向鍾祥天門京山等縣征工八萬人、定十一月一日開工（二十二日中央社電）

冷寨形勢益危 猛溜直衝
建廳派員視察各段工情

［保定］冀建廳二十二日據濮壽安等電、略謂、南二三兩段工情、因受臨濮口門抽吸、影響大溜頂衝、突變險要、磚壩隨搶隨蟄、冷寨被猛溜直轉、愈趨危急、工地料款兩缺、束手無策、率撥萬元、不敷尙鉅、瞻念前途、殊爲懍懍云、（二十二日中央社電）

鄄城黃水溜殺 口門微見落淤

［濟南］鄄城黃河水勢溜殺、口門微見落淤、惟各埽仍吊蟄、張含英到口門視察、堵口會工欵已用完、請韓再電經委會催發、河局已通令撤防、（二十二日專電）

泗陽龍溝壬集 套堤兩道築竣

［淸江浦］泗陽六塘北岸稽家大灣決口十丈、水向龍溝王集及黑泥溝奔放、何縣長就龍溝王集搶築套堤兩道、二十一晨完成、惟西面黑泥溝地勢低窪、施工不易、暫時放棄、今已據情呈報淮陰專署及防汛處核示、（二十二日專電）

鄂徵工服役 工程計劃已定

［漢口］鄂徵工服役實行在卽、各種工程計劃均經省府確定、一、修堤、全省堤長約二千公里、需土方一千五百萬市方、人工三千萬、災輕區域無償、重災區幹堤每方給三角、民堤減半、二、修路、規定新綫、一施來、二陽圻、三陽羅、及補修老白等公路、（二十二日專電）

銅沛 災民又患疫癘

［徐州］徐北銅沛一帶微湖西岸三百餘村、仍處澤國、災民飲食已取濁流、現當秋令、疫癘大作、無法診治、坐待斃命、慘狀不堪入目、（廿二日中央社電）

林主席參觀 閩垣社教機關

［福州］林主席廿二晉城、參觀社教機關、海容艦已升火、林定二十三赴馬乘該艦返京（二十二日專電）

［福州］蔣鼎文今午偕航空校長毛炳初、由浦飛省謁林主席後、日內卽返杭、（二十二日專電）

陳儀已抵台灣

◉台北　福建省主席陳儀、二十二日上午八時抵台灣基隆、十時訪問台灣總督中川與台灣軍司令寺內、預定二十三日參觀博覽會、廿四日赴南方視察各地、（廿二日日聯電）

［福州］陳儀廿二日晚可抵台灣、台總督府派總務武官塚本赴基隆歡迎、陳在台預定留五日、定廿八日返省、（廿二日中央社電）

粵建設公債改期發行

［南京］粵省府因廿四年粵建設公債、原定八月一日發行、現趕辦未及、呈請行政院改十二月一日發行、幷將付息日期、由一月及七月末日改爲五月及十一月末日行之、抽籤還本、日期亦由一月及七月十五日改爲五月及十一月十五日舉行、政院交財部核議、財部呈復政院、似應准予照辦、（廿二日中央社電）

考試院通過 考績法施行細則

［南京］考試院廿二日開院會、通過考績法施行細則、卽呈國府公布、以便於十一月一日起施行、關於公務員考績銓敘、刻正積極準備、決自本年底起實施、（廿二日中央社電）

京勞動服務會成立

［南京］京國民勞動服務委員會二十二日成立、通過水利計劃、及各組主任、十一月底準備工作、十二月一日正式工作、（廿二日中央社電）

誠允今日謁汪院長

［南京］護送班禪入藏專員誠允、定二十三日與班禪辦事處長朱海山謁見汪院長、請示入藏經費及各項事宜、俟經費撥到卽定期赴靑、（二十二日專電）

江南鐵路進展計劃

［南京］江南鐵路公司前年成立、委定計劃、先建蕪湖至乍浦鐵路、去秋變更計劃、展長路綫、由南京直達福建、更名江南鐵路、工程費增加、月發公司債一次、現該路孫家埠至浙江段將開工、需欵甚股、繼續進行借欵、年內可望實現、（二十二日專電）

蘇省府擬發 需用土地抵價券

［南京］蘇省府擬發需用土地抵價券、行政院交財部核議、（二十二日專電）

捷克使館籌備國慶

［南京］本月二十八日爲捷克國慶紀念日、該國駐華代辦費哲爾、定是日午前十一時半至午後十二時半、在京國際聯歡社舉行宴會、招待我國各界、藉資慶祝、（二十二日專電）

須磨訪唐有壬

［南京］日本總領須磨二十二日下午五時到外部訪唐有壬、對中日外交事件、有所商談、（二十二日專電）

津浦路借欵 確定償付辦法

［南京］津浦路借欵、由債權團照會外部催促償付後、經各關係機關會商結果、決定由該路收入項下、確定償付辦法、業由外部轉商鐵部辦理（二十二日專電）

交部編竣工作報告

［南京］交部提出六中全會與五全代會之工作報告書、業經逐限彙編完竣、於二十二日送呈行政院、轉大會秘書處、內容分郵政事項・電政事項・航政事項・及一般工作等、（二十二日專電）

外埠購買補品奉送寄費稅[illegible]木箱

上海四馬路 中西大藥房

維他命麥精魚肝油
純淨　大瓶二元二角半　小瓶一元二角半
大瓶二元七角半　小瓶一元五角　（幾怪）

九星乳白魚肝油
純淨　大瓶二元二角半　小瓶一元五角
大瓶一元七角半　小瓶二元七角半　（幾怪）

唐宋元明清書畫展覽會
今日最後一天　陳列上海西藏路寧波同鄉會樓下大廳（由北首後門入場）標價特別公道

內科醫學博士李武城新法戒煙　戒煙論
詳論各種戒煙新法而說明其利弊爲戒煙前必讀之書　實價一角　出售處成都路修德新邨李武城診所

唯一乾菜筍　越喫越有味
總發行所　上海望平街中愛華製藥社
全國各大南貨號及罐頭食品公司糖食店等均有出售

咳嗽切勿忽視

凡感秋涼傷風咳嗽輒易受寒若忽視不治日久傳肺成癆危險堪虞！
現代唯一治咳聖藥 保肺漿 治一切咳嗽 易如反掌
患咳之初宜速購服切勿因循坐誤！
他若久咳氣喘頑痰癟血咳血氣管枝炎童子百日咳老年寒咳以及各期肺癆皆能于短速期間立起沉疴

各埠分店各大藥房均有出售
上海四馬路太和大藥房發行

康福多

功力一斑

優良國產製劑功效勝舶來品

純淨及含幾怪康福多，壯補體力，治咳補肺，功效卓絕，莫可比擬，業經名醫師名藥師暨機關團體一致證明提倡，爲最優良之國產製劑，而且滋味甘美，人人愛食，雖婦人小兒，亦喜食之，補力偉大，見效迅速，

康福多 滋補·療咳·治癆·戒烟 功效甚多 另詳仿單

茲將康福多滋補療咳之功力，略述一二於下：

因爲康福多中含有次亞燐酸錳次亞燐酸鐵及次亞燐酸奎寧等强身補血之劑。
面黃肌瘦◉血虧各症◉不可不服康福多

因爲康福多中含有次亞燐酸鉀次亞燐酸鈣及多種易於吸收之燐酸鹽類强精補神之劑
精神萎頓◉神經衰弱◉不可不服康福多

因爲康福多中含有番木鼈膏麥芽膏等健胃消化之劑。
消化不良◉胃腸各症◉不可不服康福多

因爲康福多中含有魚肝油之精華軋局爾野櫻皮漿及幾阿蘇怪阿寇等滋補療咳之劑
一切虛弱◉感冒咳嗽◉不可不服康福多

因爲康福多中含有魚肝油精軋局爾及幾阿蘇怪阿寇二藥均爲祛痰益肺消炎殺菌良劑
頑固咳嗽◉肺病結核◉不可不服康福多

因爲康福多以魚肝油精華軋局爾爲主要成份。
凡魚肝油所有功效◉康福多見效更速

人人均可試服◉人人同享康福

上海淡水路卅一號 正德大藥廠發行 全國各大藥房均售

康福多每瓶只售二元二角 外埠連寄費共只收二元五角 ●外埠總批發處 上海雲南路 濟華堂大藥房

醫師藥師公會團體一致提倡

日使入京期未確定

【南京】外交部息、日使有吉明雖擬月底來京、但日期未定、且來電外部約定謁汪日期、（二十二日中央社電）

京市國民 勞動服務委會成立

【南京】京市國民勞動服務委員會、二十二日下午成立、並開第一次造林工作宣傳督察五組、正副主任人選、及水利工作計劃大綱之決定、工程開始日期、十一月底以前、爲準備工作、十二月一月起實施工程、又造林計劃、交林道揚等審查、（二十二日專電）

孔祥榕訪鄒琳

【南京】黃水會代委長孔祥榕二十一晚到京、二十二午訪財次鄒琳、主任秘書李儀等、對堵口工程經費、有所晤商、當晚赴滬、謁見孔部長報告、留二三日返京、赴魯商堵口工程進行工作、（二十二日專電）

國府核准林翔邮金

【南京】林翔給邮案、業經銓部擬定、呈經國府核准、按照公務員邮金條例第九條第四款辦理、一次給邮四千元、（二十二日中央社電）

中華民國法學會 昨開首次常理會

【南京】中華民國法學會於二十二日開首次常務理事會、出席居正·覃振·焦易堂·茅祖權·等、主席居正、議決㈠通過理事會組織章程、及各省市分會組織章程、㈡加聘李煜瀛爲名譽理事、加推孔祥熙謝冠生爲常務理事（二十二日中央社電）

高考從寬取錄人員 分發補充辦法內容

【南京】銓敘部茲擬定高考從寬取錄人員分發補充辦法二項、普考從寬取錄人員之分發、亦比照辦理、業經轉呈國府核准、辦法如下、㈠凡依法從寬取錄人員、具有曾任委任職二年以上之經驗者、分發邊省服務時、得免除學習、分發非邊省服務時、應學習一年、㈡無前項曾任經歷或經歷不滿二年者、分發邊省服務時、應學習一年、分發非邊省服務時、應學習二年、（二十二日中央社電）

蘇省府昨開例會

【鎮江】省府二十二日通過各縣市建設公墓辦法、規定公墓地內之有主墳、應令登記、予以保存、原有穴數葬滿、不得擴充、並於公墓建設以後、不得再買耕作地營葬、違者除遷葬外、並處以十元以下罰金、又通過蘇北濱海墾殖區測量隊經費五萬九千餘元、（二十二日專電）

國際商業電訊

—十月二十二日路透社特約商情電—

金銀 ▲英金 倫敦金價今日爲一百四十一先令七便士、漲兩便士、▲英銀 倫敦銀市穩定、現貨未動、價爲二十九便士三一二五、期貨則跌落六二五、而爲二十九便士二五、印度與中國售出、美國買進、

滙兌 ▲英美 倫敦外滙市場、今晨呆滯、無何重要變動、英美滙價開盤爲四元九角一分三一二五、較昨美英收盤、低〇六二五、午時跌去一二五、而爲四元九角一分一八七五、後無更動、▲英法 開盤漲起三磅音、而爲七四佛郎五三、小時後、跌去兩磅音、而爲七四佛郎五一、後無變更、

棉麥 ▲美棉 雖同業需求不多、然國外電訊良好、故今晨紐約棉市、開盤價格上趨、後轉清淡、蓋操業者顯欲待套賣稍息後、始行購進也、▲英棉 利物浦棉市亦微跌、午後一時、一月期價爲六辨三、跌兩磅音、▲英麥 利物浦麥市、因國際局勢較有起色、今日轉形鬆動、午後一時十二月期價爲六先令四便士二五、跌落八七五、▲美麥 芝加哥麥市、受利物浦麥價暴跌之影響、故開盤價格低落六二五、市況鬆懈、價格因套賣而益低、雜糧開盤、未有變更、後因缺方補進、價稍漲起、

橡皮 ▲倫敦 倫敦橡皮市況、今晨沉寂、一月三月期開盤成交價格、爲六便士四三七五、與昨收盤同、午時未起變化、▲紐約 橡皮開盤低七磅音、大都乃經紀商售出所致、發電時市況雖仍鬆動、但價格未續起變化、

證券 ▲紐約 紐約證券市場、今晨開盤、除礦股與路股外、餘皆堅穩、惟路股後亦轉堅、市況穩定若干時、後漸形參差、因獲利了結者紛起也、道瓊斯三十種實業股票、平均價格、開盤爲一三九·二二、漲起二十六磅音、各價如左、

▲紐約物品市價

	上日收盤	今日開盤	十時一刻	十時半	十時三刻
十二月期橡皮	一三·七〇	一三·〇〇	一三·九六	一三·九八	一三·九六
三月期芝加哥小麥	一〇一·二五	一〇〇·四〇	—	—	一〇〇·三七五
五月期芝加哥小麥	一〇〇·二五	九九·五〇	—	—	九九·六二五
三月期芝加哥雜糧	五九·六二五	五九·五〇	—	—	五九·七五
五月期芝加哥雜糧	五九·二五	五九·〇〇	—	—	五九·二五
十二月期棉花	一〇·七六	一〇·八二	一〇·八二	一〇·八二	一〇·八三
五月期棉花	一〇·七六	一〇·八〇	一〇·七九	一〇·八一	一〇·八二

	上日收盤	今日開盤	十時三刻
美國冶金	三二·五〇	三二·六二五	三二·五〇
安納康大銅鑛	一〇·六二五	一〇·三七五	一〇·三七五
紐約煤氣	一九·〇〇	—	一九·〇〇
電廠股票	一三·一二五	一三·二五	一三·六二五
通用汽車	五一·七五	五一·八七五	五一·三七五
國際電話電報	一〇·三七五	一〇·八七五	一〇·六二五
雷和電影	四九·七五	—	四九·八七五
孟高蕐百貨公司	二三·二五	二三·二五	二三·五〇
紐約中央鐵路	三三·〇〇	三三·八七五	三三·〇〇
紐遜賽油行	四六·五〇	四六·七五	四六·六二五
美國鋼鐵公司	四六·六二五	—	四六·五〇

周師兜擊黃匪捷訊

【福州】周志羣師推進松政、兜擊黃富武股匪告捷、該匪現被截數次、大部有竄回流東老巢勢、省令霞屏古防軍嚴堵、（二十二日專電）

出淵遊廈鼓名勝

【廈門】日特派聘澳親善大使出淵、自澳歸、乘廣東丸二十二晨抵廈、登陸至日領館游廈鼓名勝、午乘原輪赴台灣、轉途返國、（二十二日專電）

閩建廳長陳體誠抵廈

【廈門】建廳長陳體誠自省遵陸、二十二晚抵廈、閩爲接洽籌設建設銀公司事、並將赴東山一行、（二十二日專電）

汕走私案 本國犯決解省訊辦

【香港】總部軍法處長李景熙赴汕、審理走私案、除將日籍六十餘人釋放外、餘本國人犯十餘名、決解省訊辦、（廿二日專電）

日外省文化課長 林安離港返日

【香港】日外省文化第一課長林安、前由漢來粵、調查華南文化、事業已竣、二十七日已離港返日、（廿二日專電）

汕頭 緝私事件解決

—十六日簽訂協定 日艦十七晚離汕 但內容並不宣佈—

汕頭通信、揭陽扣留私米油荳事、自九月十日起至今、形勢頗爲嚴重、日海軍派第五水雷戰隊司令官下村正助、以護僑爲名、率龍田·芙蓉·朝顏·刈萱·蓼·蓬·蓮·七艦到汕、聲言非得圓滿解決、決不離汕、以致市民惶惑萬分、且日軍陸戰隊、迭次成羣結隊登岸、遊行市面、或集於東瀛學校、或萃於火車站、因此奇異謠言、更不斷發生、廣州當局、經派伍伯勝到汕、辦理交涉、惟雙方力守秘密、究竟內容如何、殊難詳悉、但傳出日方提出條件、略約如下、㈠日商運油·荳·米·糖·洋紗·海味·火柴·烟精·水泥各貨、除依照商約完納海關正稅之外、運入汕頭及潮梅內地、一律豁免地方專稅雜稅附費等種種變象之稅捐、㈡爲防止意外騷擾留難日台商人經營運貨起見、劃出汕頭崎碌新興馬路以下、爲商務劃區、並在沈趙路尾、建築碼頭貨棧、及在潮揭內地繁盛埠市、設立商務事肖及貨棧、以便各貨在當地銷售、在揭陽被扣之油米荳、須發還及賠償損失、㈢官廳須佈告保護通商、取銷以前頒發軍警及地方團體協緝私貨之密令、日商在崎碌建築碼頭、地方官須加以助力、防止各團體或民衆藉名阻撓、㈣日商貨物運入內地銷售、政府應負責保護、不准人民假借任何團體名義、加以排斥及留難、㈤保證不准再有同樣事件之發生、㈥日方在汕建築空軍昇降場、便利台灣來汕之民航、以上六項係爲在汕日台人方面所傳者、並限粵省於十四日答覆、政府方面、則不肯公佈、且絕對禁止上項消息傳出、不過就情理論、日方之要求、以放行被扣之米、賠償損失、日商貨物進口、除納關稅之外、不納其他一切地方稅、各稅捐稽查及地方軍警、不得再有留難日商販運入內地之貨物、較爲可信、其他各項、想爲日台人故意放出之空氣、至伍伯勝到汕後、協同市長李源和、海關監督張銳輝、負責交涉、同時緝私副主任范展鵬、亦增加緝私兵來汕、李漢魂則請廣州加派憲兵來汕、維持秩序、以安人心、聞雙方交涉、截至十一日、汕市府已派秘書李超凡偕范展鵬返省報告、同時省方亦由甘介侯向駐粵日總領事河相達夫交涉、十六日雙方業已同意、彼此皆認爲地方事件、是日午前十一時、汕市長李源和、根據省方訓示、即與汕日領原田忠一、在滿意空氣中、簽字解決、日艦隊司令下村正助、亦赴東區綏靖公署拜訪李漢魂、晚間、李源和復在警察同樂會、設宴款待下村原田等、海關監督張銳輝、及其他多人作陪、十七日、李漢魂回拜日領、李源和亦往龍田艦回拜下村、至下午六時許、日艦二艘、遂在暮色蒼茫中離汕、但尚有日艦一艘、仍停於汕港內未去、（十八日）

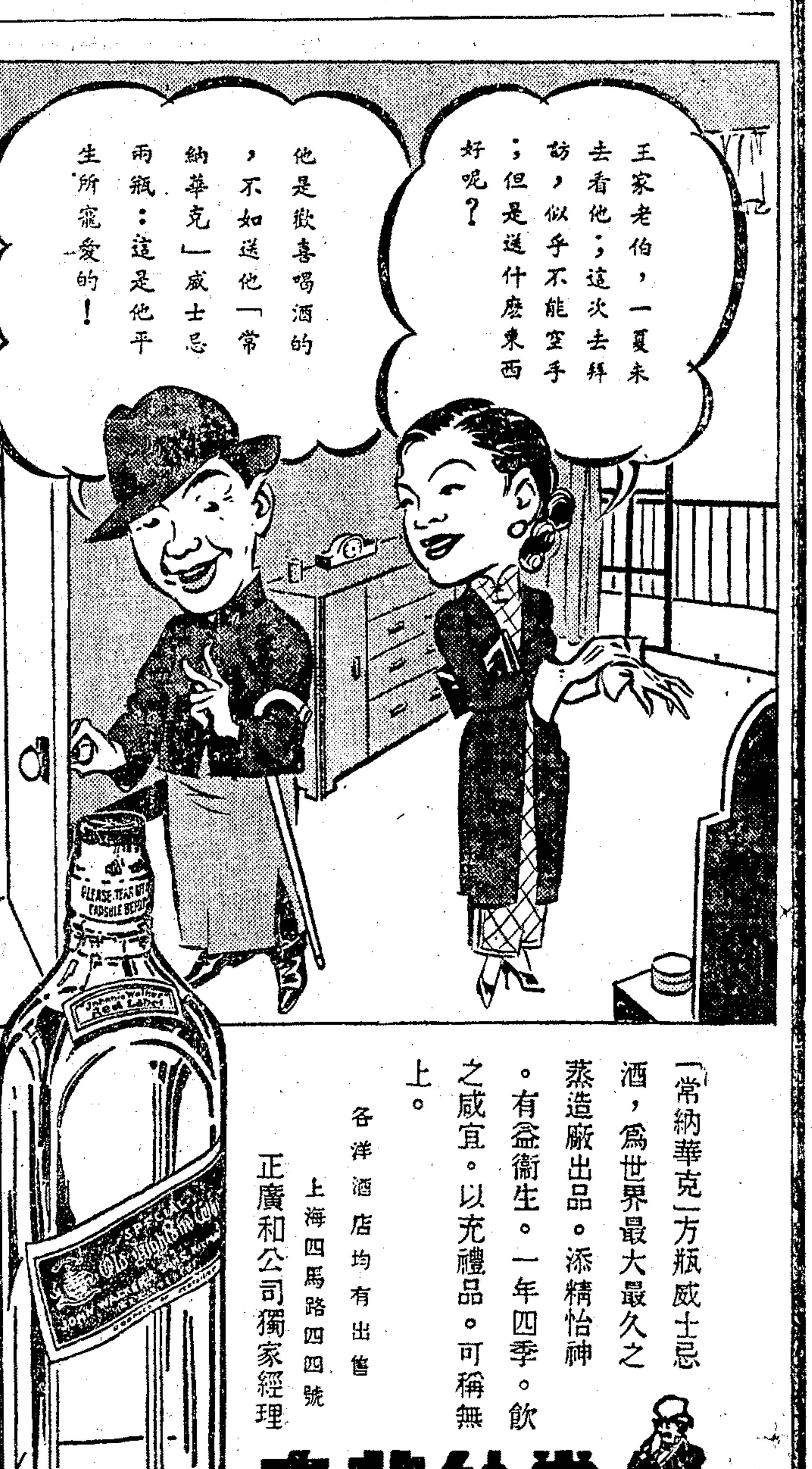

「常納華克」方瓶威士忌酒，爲世界最大最久之蒸造廠出品。添精怡神。有益衛生。一年四季。飲之咸宜。以充禮品。可稱無上。

各洋酒店均有出售

上海四馬路四四號 正廣和公司獨家經理

常納華克 方瓶威士忌酒

JOHNNIE WALKER

（三）

謝誌 遺洩腎衰 自療新術

僕久患滑精至腎部虧極早洩陽痿百病叢生雖歷經中西醫藥功效毫無百念俱灰適爲敝號劉君文偉洞悉苦況細談之下始知同病相憐但去年已由（北四川路海寧路德興里七四號粵東醫病專家黃濟民醫生）治愈據爲天翔路駝絨織造廠徐君愈後所介紹等語聆悉之下快慰莫名並承介紹求治蒙黃醫生一經按脈歷述病原如見乃教僕根治呼吸法並因遺日久令服其發明之還少神一料歸而按法自療精關乃日鞏固收斂而不遺現不獨諸病全消且顏容日益豐潤圓融還我青春幸福還年疾苦今始根治感戴之餘特此鳴謝並作苦海之明燈凡久患遺精早洩陽痿不舉不堅不久斵喪過度發育不全閨闔失歡嗣艱善忘頭暈眼花腰酸脚軟畏寒疲倦諸隱疾者請速求治毋自悞終身可也（關埠外函療受愈誌謝者極衆功效同一）山西路一二六號馮了性藥酒號劉植三敬頌

關外通報實行

—華英文電報十六日開通 日文電報下月一日起始—

天津通信、關外通報、經天津電報總局長王若僖·北寧路局長殷同·與日關東軍駐山海關特務機關長竹下義晴·滿洲郵務司長藤原保明、自本年六月開始磋商、中間經在北戴河·北平·天津·會議、不下十餘次、始決定一切通報大綱、於上月三十日、簽訂協定、除日文電報之收發、以準備費時、須十一月一日開辦外、其華英文明密碼電報、則於十月十六日起開辦、此事在今年春間、本已無形中實行、所差者祇電報費如何結算、并日文電報仍不收發耳、此番之協定、係就以前實行者、加以協定之括約、以爲雙方遵守、以前報費、係自收自用、茲則按照國際通報常例、收發報局、逐日記賬、每屆月終、清算一回、但清算責任、彼此均不直接擔負、委其事於山海關通郵主辦機關之匯通轉遞公司、有盈者找付、有虧者索補、關內通報局、限於平津兩地電報總局、關外則限於關東州一帶、滿鐵沿綫附屬地、與瀋陽·吉林·長春·哈爾濱·齊齊哈爾、其餘各地支分局、概不收發、假使有發往以上收發報局地名外者、由各該收報局收到後、自行轉遞、電報文字、除英華文外、兼收發日文電報、普通華文電報、明碼每字收費一角二分、密碼收費二角四分、收報人姓名住址、一併按二字計費、英文電報、按照國際通報費計算法收發、日文電報、則每五日文字母作一句、收費如華文每字例、新聞電減收四分一、加急電則加費二倍、津電報局、以通日文電報、特請交通部許可、調青島報局日文報務員八名來津協助、十一月一日、祇能先收日文來報、去報以機器關係、預定來年一月一日實行、津電報總局長王若僖、爲辦理此事之責任者、十九日奉交通部電召晉京、陳述一切、查九一八東北淪陷後、關外通訊、始終未斷、來報去報、均由津無綫電臺與哈爾濱電臺、採取聯絡、關內外國人士、非關政治軍事消息、尚可傳達、今既明白締成協定、較前當更便利許多矣、（二十日）

殘匪竄甘始末

—匪首等意見紛歧 匪衆亦紛紛投誠—

蘭州通信、朱毛徐彭等匪、自川西合股後、經國軍之包剿、實力損失殆盡、且以西北部地處高原、常年積雪、異常瘠苦、無以爲生、自不得不另謀出路、於是有北竄之企圖、乃於九月初間、向青海竄竄、惟以青南地多不毛、瘴癘時起、非僅食糧無着、即飲水亦生問題、更經番兵之襲擊、狡計未逞、各匪首乃於毛兒蓋召開會議、決定此後行動、當時主張不一、互相責備、朱毛責徐陳渡嘉陵江之失策、徐陳責朱毛在贛久戰致損實力之失策、最後決定、朱張率僞五九兩軍團及僞九軍三十一軍、經河壩渡黃河北竄、徐周率僞一三兩軍團及僞四軍三十軍、經包座北竄、詎意各人意見、早已不合、故旋於包坐頭肅僞師長會議、毛主竄甘、徐陳主回竄理茂、不終會而散、翌晨、毛彭等擅率僞一三兩軍團、向岷夏方面北竄、徐匪亦率僞四軍三十軍、回竄毛兒蓋、朱則仍在阿壩內附近、竄甘之匪、爲毛澤東·林彪·彭德懷·等主力、初約萬人、向岷縣方面進竄、與國軍魯師接觸數次、以衆寡懸殊、未能將匪擊退、後國軍第十二師唐淮源部、適時開抵岷縣、即予匪以迎頭痛擊、匪損失頗巨、圖岷不逞、乃折而東竄、國軍五騎團尾匪追擊、匪復經哈達鋪青家驛新市鎮鴛鴦鋪等地、向渭源逃竄、至渭時、因無駐軍、縣城被佔、旋即由國軍毛炳文部收復、隨毛部即向匪窮追、日夜不停、匪於通渭敗後、即向界石舖青家驛將軍堡張易堡逃竄、沿途迭受重創、衆以食糧缺乏、及長途行軍、疲敝不堪、傷亡過半、其自動向國軍投誠者、又不計其數、殘匪經六盤山後、又爲國軍駐隴東之何軍騎兵及三十五師堵截、現爲數不足二千人、國軍追已至環縣洪德城一帶、前有大軍堵截、後有雄師窮追、該匪殲滅之期不遠矣、留川一股、既無衣食、又有瘴疫、欲圖北竄、又爲大軍堵截、未能越雷池一步、據最近消息、匪徒以飢寒交迫、與天瘴疫之傳染、死者時有所聞、據計近一月來、已死萬餘、且轉瞬即屆冬令、殘餘之衆、更難支持也、（十月十八日）

松江 水巡隊續獲盜匪

浦南一帶、近來盜刦頻仍、滬杭公路楊公廟地方聯運汽車、被匪騎刦一案、震驚一時、縣長李冷接報後、分飭水陸警隊嚴緝、務獲歸究、旋由水巡隊隊長費公俠、率隊分往漕涇山陽等處偵緝匪踪、經於水寨裏棧巡、獲身帶槍械之匪兩名、覷非善類、遂加逮捕、帶隊訊鞫、據供一名黃海林、一名蔣正林、訊悉與浦南盜案頗涉嫌疑、旋由蔣正林供出同黨之夏正餘一名、頃已押往夏犯居地點搜捕獲案、現正在該隊部訊究中、以期一鼓成擒、

蘇州 縣府籌徵二期地稅

吳縣縣政府設櫃啟徵二十四年度第一期地價稅四成、啟徵以來兩月於茲、因農民尚未收穫、故收數寥寥無幾、吳縣長以目下秋收成熟、收刈在即、特於二十二日令飭田賦徵收處主任朱文驌、着即籌備造冊、俾資啟徵第二期地價稅、朱主任當即轉飭冊串室遵辦、一俟秋勘成色決定、即行定期開徵、至於省派秋勘委員張漢威、宋鏡寰等、於二十一日起、會同縣府査科長乘船出發、分赴湘城等各鄉查勘、

農行行員捲逃鉅欵

蘇州農民銀行出納科主任、吳縣政府總收處主任王朵南、二十六歲、楓涇人、日前奉命携帶現鈔十二萬、及崑山分行現鈔三萬、赴滬向總行解款、詎一去不返、及至二十一日始知王已捲逃赴津、轉赴遼寧、故朱行長即報告總行外、即向王之保人交涉、並恐各存戶發生誤會、故即籌集大宗現款、應付存戶、並傳聞常熟農民銀行長蘇州人陳和鏘、在一星期前、亦捲欵八萬元、潛逃無踪、

無錫 各絲廠提高待遇

本邑絲廠產業工會整理委員會、於二十二日召集各廠分工會整理員、開第一次代表大會、主席陶申生、議決㈠各廠工作時間、函請絲廠同業公會、轉函各廠、依照六進六出之規定、切實履行、㈡絲市飛騰、提高工人待遇、㈢恢復饑餓津貼、㈣工友賞工、規定每月兩工、㈤工友工資、至遲不得過下月十六日發放、以維工人生活、

募得冬衣三千餘件

本邑縣黨部、奉令成立水災救濟分會後、即聘請各界領袖爲委員、旋開第一次委員會議、決定籌募救濟各項辦法、由各校童子軍勸募寒衣、現已送到者、有三千六百餘件、擬於日內運送至省、捐欵方面、決定由娛樂業公會負責籌募一千五百元、每一區公所負責籌募一百元、又紅卍字會商會等團體、籌募三千元、均已積極勸募、同時並由縣黨部組織水災救濟宣傳委員會、擴大宣傳工作、並舉辦會書及電臺播送演講、對於救災、十分熱忱、

揚州 縣府禁糧私運出口

本縣自秋潦發現以來、米價反比以前增漲、其增漲數目、茲悉邇來米價復有增無減、幾一般謀升斗者之貧民、無不因此爲苦、但其價昂之原因、有謂係由奸商偷運出口、一說各鄉殷富囤積居奇、言人人殊、莫衷一是、現聞縣政府鑒於當此市面凋敝、黃禍難免之揚城、何能再任米價一再飛漲、擬即出示嚴禁食糧無照出口、一面取締鄉戶囤積居奇、以維民食、

南通 張孝若靈柩運通期

張孝若在滬寓、遭狙擊殞命、其棺材係借用傅筱庵之壽具、值三千元、定二十六日、由滬用大達專輪運回南通、厝三元橋張氏丙舍、在濠南別業設位開弔、其太夫人吳氏、年事已高、猶未悉伊子死於兇僕吳蓋之手、祇知遭匪狙擊云、

本市新聞

兩路局 昨開水陸空聯運會議
到鐵部機關代表念餘人 下午及今日均繼續開會

京滬滬杭甬鐵路、爲改進聯運設施、增加客商便利起見、邀開聯運會議、於昨日上午九時半、在該路車務處會議室、舉行開幕儀式、出席者有鐵道部代表聯運處副處長楊誦淸・沿綫水陸空運輸機關代表二十一人、（代表十五個單位）路局局長黃伯樵・副局長吳紹曾・暨其他指定出席列席人員、均到塲招待、由黃局長主席、行禮如儀後、主席起立介紹鐵道部楊代表與各方代表相見、卽行開會、楊代表黃局長及車務處蕭衛國等先後致詞、午刻在新亞酒店歡宴、午後二時、繼續會議、討論提案、茲將各情誌後、

出席代表題名 錫澄長途汽車公司孫辰初・朱驛山・鎭揚長途汽車公司盧紹劉・朱幹臣・鎭丹金標長途汽車公司姜慧禪・郭頌如・安徽省京蕪西段長途汽車公司柏溆氏・許厚森・澱太長途汽車公司汪季章・紹曹嵊汽車公司樓之・凡蕭紹長途汽車公司謝祥霖・張德熙・浙江省公路管理局王邦燾・李靈芝・嵩新路汽車股份有限公司俞湯侯・珠安輪船公司席彭年・嘉定航業公司戴貫吾・招商內河輪船公司總局陸志禹・時壽祺・太興汽船公司陶公亮・通商汽船局房經章王廷臣・通達元記輪船局夏素民・夏哲公・新運聯運公司孫寅谷・董益之・中國航空公司黃賓賓・何志競・中國旅行社鄭鴻彥・潘光宇・及兩路局長黃伯樵・副局長吳紹曾・曁各處處長各科科長等、

鐵部代表致詞 鐵部代表楊誦淸致詞云、鐵路事業、以運輸業務爲其主要之表現、運輸業務之發展、直接使鐵路增加收入、間接卽所以裨益國計民生、因運輸之便利、故得貨暢其流、一方面可以增加生產、一方面卽所以發展經濟、我國丁茲國難、外受世界經濟之壓迫、內感農村衰落之恐慌、今後鐵路政策、自以極力發展運輸爲挽回經濟恐慌之第一要義、而聯絡運輸又關重要、聯運事業、一日不完成、則運輸難達於便利迅速之極點、近三年來、我人鑒於發展運輸、及聯運業務之不容稍緩、因於二十一年、舉辦負責運輸、復於二十二年、恢復全國各路貨物負責聯運、今雖次第完成、但決不能認爲已達於成功之域、僅能視爲推進工作之初期發軔而已、蓋鐵路與鐵路之聯運、雖告成功、而鐵路與水陸空之聯運、則猶在初期、其有待於進一步之聯絡與發展、實爲吾人今後努力之唯一目標、而爲在會諸君、所當共負其使命者也、京滬滬杭甬鐵路、沿綫所經、悉爲東南繁盛膏腴之地、水路公路、星羅棋布、密如蛛網、所有水陸空各項運輸機關、對於京滬滬杭甬鐵路、誠如輔車之相依、自有亟謀互相聯絡合作之必要、近年路局與各公司、先後簽訂合同、辦理聯運、實行以來、商旅稱便、然對於業務之發展、及技術上之合作與改進、與夫一切有關重要問題、均有賴於進一步的集中討論、藉將集思廣益、統籌劃一之效、則斯會意義之重大、自不待言、於此有下列各點、應加注意者、㈠鐵路沿綫之水陸空、不論其爲平行・正交斜處、或延長方向、應以互相合作發展聯運爲前提、竭力避免互相競爭之事實、㈡鐵路與其他運輸機關、辦理聯運、在手續・管理・費用・時間・及設備各方面、應竭力爲商旅謀便利安全及迅速、㈢我國生產落後、農村破產、社會經濟恐慌、已達極點、鐵路及其他運輸機關、應以運輸力量、間接扶植農工商礦之發展、㈣營業方針及一切設施、應力求合理化、技術管理及設備、應力求科學化、總之、交通之與國家、猶血脈之與人體、鐵路爲大血管、其他運輸機關爲小血管、鐵路與其他運輸機關、應先使互相流通、斯會之目的、當使兩路與沿綫各運輸機關、打成一片、互相聯運、使兩路之運輸能力、普及於沿綫各運輸機關所能達到之地、卽全國各鐵路之運輸力量、能普及於東南各交通機所能達到之地、換言之、卽東南各地、凡有交通設備之處、均可與全國各鐵路、取得聯絡、俾全國各鐵路、均與沿綫各運輸機關、辦理聯運以後、則全國交通機關、互相打成一片、全國運輸力量、可以無遠弗屆、此猶人身大小血管、脈絡貫通、而人身之康健可期、卽全國之復興有望、今日兩路召集沿綫運輸機關、與行聯運會議、甚盼能由局部的推進而底於整個的完成也、

兩路局長致詞 繼由兩路局長黃伯樵致詞、大意謂、鐵路與客商之聯絡隨時而有、鐵路與鐵路之聯絡亦隨時而有、惟以一鐵路之立塲、邀約沿綫水陸空各運輸機關代表、舉行聯運會議、可謂中國運輸史上之創舉、考聯運之旨趣、不外三項、㈠時間之緊湊、使客商免中途耽擱之苦、㈡空間之銜接、使客商免中途轉折之煩、㈢運輸手續之減省、使客商感覺其便利與捷敏、至聯運會議之目的、則有二項、㈠討論改善聯運設施便利民衆、㈡討論推廣聯運範圍、擴大營業、蓋目前運輸事業、已由一綫而形成平面、更由平面而形成立體、事業進步、情形繁複、斷不能各自爲政、不求聯絡改善也、而分析此次會議提案、計有三類、（甲）爲行車類、歸納有二義、一・時間之緊湊、二・空時之銜接、（乙）爲運價類、歸納有二義、一・直接減價、二・變相減價、並增加旅客便利、（丙）爲雜項類、大抵屬於運輸者本身之聯絡與改進、歸納又有下列數種意義、一・改善聯運之處置、二・改善聯運票款之淸算、三・改善行李包件之運送、四・推廣聯運之範圍、五・增進中途轉運之便利、六・劃一聯運之章則、七・互換業務之統計、實覺面面顧到、希望此次會議、均有相當解決、此外、本人對於聯運會議、又有如下之希望、一・旣稱聯運、則已成爲集團、集團中有一重要之基本精神、卽一『仁』字、『仁』係『二人』、卽不能有我無人之意、故吾人必須有此『仁』的精神、方能誠意合作、竭力互助、發展整個運輸網之效能、助長國民經濟之繁榮、二・已往聯運各方、各照其普通運價計算相加而得之聯運運價、實已失卻時代性、宜本遞遠遞減之旨、另訂比較低廉之聯運運價、藉以鼓勵長途運輸、三・減輕客商經濟上之負担、同時更須減輕其心理上之負担、卽聯運之時間力謀緊湊、空間力謀調劑、並對於旅客及行李包件之接待運轉等、予以充分便利及安全保障、使客貨完全信賴運輸機關、自有至如歸之樂、四・各方跌價競爭、其勢必至兩敗俱傷、如長江六家輪船公司、及上海四家油公司・前此均以競爭而不能維持、今已覺悟前失、相爲聯絡、故我人萬不可再蹈覆轍、端應放大眼光、積極合謀推展新的業務、以達共存共榮之目的、如（甲）提倡旅行、（以遊覽山水風景地點古跡名勝爲目的）、（乙）由辦理行李包件聯運、推及於『自大門至大門』接送業務、（丙）添辦另担貨物聯運、並推及於『自大門至大門』接送業務、（丁）與輔助運輸機關、如中國旅行社等密切合作、予客貨以種種便利、中國旅行社發端甚微、以積極爲民衆服務之故、其業務日漸發旺、蓋卽實行古語『愛人者人亦愛之』、『助人者人亦助之』、所得之效果、願各代表、本此相愛相助之義、共籌改進與推廣聯運設施之方略、則不特運輸事業之幸、江浙兩省人民、均蒙其福矣、

今日繼續開會 次由車務處處長報告、年來聯運營業之進展、召集此次聯運會議之由來、並申述平等互助之旨趣、旣由中國旅行社代表鄒秉文・陳湘濤・及鎭丹金溧長途汽車公司代表姜慧禪・相繼演說、詞長從略、末由黃局長補充說明、㈠運輸機關、譬諸人體血管、各個血管、必須各臻健全、人體始能整個健全、故望各個運輸機關、各自努力改進、並各方密切合作、以造成整個運輸事業之健全、㈡運輸機關、欲求健全、必須全體辦事人員、均能明瞭運輸事業之重要、努力工作、竭誠服務、故今後各方辦事人員、如有怠忽情事、不妨相互據實報告、相互糾正、㈢上海銀行、注意生產方面之投資、其附設之中國旅行社、爲服務民衆而努力、均屬可佩、甚望各運輸機關、與之聯絡合作、互得其利、㈣本路日刊、自革新後、成爲運輸界之喉舌、各方如需閱覽、可無代價贈送、如有意見、可無條件代爲發表、惟不能接受含有攻訐性之文字、俗語有云、『在家千日好、出門一時難、』此實爲中國人不喜旅行之主因、能否化『難』爲『易』、使人民以旅行爲樂事、惟視吾辦理運輸之同仁、努力如何耳、詞畢、乃宣布散會、相偕聚集於北站正門前面、合攝一影、時已近午、各代表隨往北四川路新亞酒店、赴路局黃局長吳副局長筵宴、觥籌交錯、至一時許、始盡歡而散、後繼續會議、討論提案、迄晚始散、今日仍將繼續開會、

于院長等晉京

監察院院長于右任・立法院院長孫科・及中央委員張知本・關素人・等、昨晚同乘夜車晉京、司法院副院長覃振・鐵道部次長曾仲鳴・昨晚乘夜車出京、今晨抵滬、

孔財長 昨日到行辦公
並接見徐堪等有所垂詢

行政院副院長兼財政部長孔祥熙氏、前以感冒風寒、致政躬違和、經延諾爾醫生至邸診視、現已完全痊愈、乃於昨日上午十一時三十分、驅車前往中央銀行處理各項要公、並接見財部次長徐堪等有所垂詢、迨下午一時許、始返邸午膳、

美陸長竇恩 昨晨校閱美軍
今晚由美大使陪同入京
麥克敖瑟將軍原輪赴菲

因參加十一月十五日菲島獨立政府成立典禮之美國陸軍部長竇恩氏、業於前日偕同眷屬隨從、乘坐哲斯特號兵艦抵滬後、卽分應我財部長孔祥熙、及在滬美僑之歡宴、竇氏並於昨晨九時、校閱駐滬美國第四團海軍陸戰隊、午後十二時三十分、應聯太平洋會歡宴於華懋飯店、席間、竇氏作簡明之演詞、駐滬美第四團海軍陸戰隊官佐、則定下午六時、在海防路團部、開盛大歡迎會、駐滬美總領事克寧瀚定八時十五分、設讌歡宴、十一時、由駐華美大使詹森、陪同乘坐夜快車入京、翌日、晉謁汪院長、並應汪院長宴、當晚出京來滬、二十四日晨七時十五分抵滬後、晚應吳市長歡宴、二十五日午、乘坐原艦離滬赴菲、在菲作兩星期勾留、再取道上海返國、美副總統伽納、則定十一月二日抵滬轉菲參加盛典、至於二十一日乘坐胡佛總統號輪抵滬之前任美軍總司令現奉派担任菲政府軍政顧問之麥克敖瑟將軍、則於二十二日下午五時、乘坐原輪赴菲就職云、

顧炳元返國後 談其考察感想
歐美工業因不景氣到處緊縮
失業問題各國均無澈底辦法

新聲社云、我國簡派出席國際勞工大會之資方代表顧問顧炳元氏、於大會閉幕後、周遊列國、考察工商業、直至十月四日、始由美國舊金山乘大來公司胡佛總統號輪、經檀島日本於前晚下午十時半返國抵滬、當時赴新關碼頭歡迎者、計有本市中華國貨產銷協會人事管理學會等各工商業團體代表、及顧氏親友趙鐵章張振遠等四十餘人、記者登輪訪問、承談此行感想云、余（顧氏自稱）此次奉派至日內瓦、出席第十九屆國際勞工大會、因受本市各工商團體委託、順道考察、故大會閉幕後、復赴歐美各國、在歐陸計經歷意・奧・匈・捷克・德・瑞典・挪威・丹麥・比・法・英・等十五國、最後渡大西洋至美國、再越太平洋返國、行程達十萬餘里、曾參觀搪瓷・玻璃・磁器・機器・銅鐵・玩具・造紙・毛織・等著名工廠二十餘家、以數月之短時間、誠如走馬看花、雖有所獲、但各工廠、均竭誠招待、贈送樣品、及各種參考刊物、或集團歡宴、無不表示熱忱、故材料收集、尙稱便利、容俟整理、當撰成有系統之文字、以貢國人、現在可相告者、㈠各國工業、年來雖有甚速之進步、但受世界不景氣影響、到處緊縮、自意阿戰事發生後、歐美工商業更形停滯矣、㈡各國當前最難打開之難關、莫如失業問題、政府雖焦頭爛額、以謀救濟、終未有安全之出路、㈢各國人士、對我國出品、非不歡迎、如絲・茶・二項、在盛名之下、更所樂用、但我國商人、缺乏宣傳、甚至印茶冒僞中國茶出售、屢見不一、此等情形、如再自甘放棄、甚可惜也、㈣國外僑胞、提倡國貨之熱心、足使我人感激涕零、甚望國內國貨廠商、聯合組織、以利推銷、國際貿易之發展、正未可限量、末謂、此行承各處贈送刊物、均足珍視、尤以國際勞工局局長披得勒氏所贈各國勞工法規全份、及工廠衛生叢書全份、尤堪爲拙著勞工法規彙編之參考、此次在美、承該國窰業協會邀請加入爲專家會員、我國之加入該組織者、猶爲第一聲、甚望將來得以溝通兩國間窰業之改進云、時已深晚、顧氏與歡迎者一一握手畢、卽偕夫人鄔美央女士、逕返寓所、

滬蓉特快班巨型機 昨午折回上海
因機件發生阻碍今晨補開
改用新機後各綫班期變更

世界航空新聞社云、中航公司特快班巨型機南京號、於昨晨上午七時出發、載有乘客十一人、郵局信件數袋、航空新聞社運寄之申報・新聞報・晨報・數十公斤、該機離龍華飛機塲後、卽於八時抵京、不意抵京後機件發生阻碍、卽於昨日午前折回上海、改於今晨補開一班、該公司自改用大批新機後、各綫班期均有變更、茲探悉於下、

滬平綫 自本星期起、改爲每星期一三六北上、每星期二四日南下後、北上機及南下機每星期一二只停海州、不停南京、南下機每星期四日、北上機每逢星期三六、只停南京、不停海州、

滬蓉綫 滬漢段西上機、每逢星期一三四六日飛行、東下機每逢星期二四五日飛行、每週其餘日期、開特別快班、漢渝段西上機每逢星期一三四六飛行、東下機每逢星期二四五日飛行、每週其餘日期、開特別快班云、

本館 昨收水災捐欵

昨（二十二）日本館經收水災捐欵、計趙君一元・朱鑫如君經募無名氏二十元・施福女氏十元、共收大洋三十一元正、

救災卽救命
多捐一文錢
多救一條命

二天油

適應症：
時疫急痧 絞腸腹痛 產後風迷 搽食兼施
中風中暑 霍亂吐瀉 眩暈昏倒 藥到病除

大瓶三角 小瓶一角

白中寶

功能：
補氣補血
調經種子
補腦補精
轉弱為強

大瓶二元 小瓶一元

總發行：上海北四川路中市 二天堂藥行

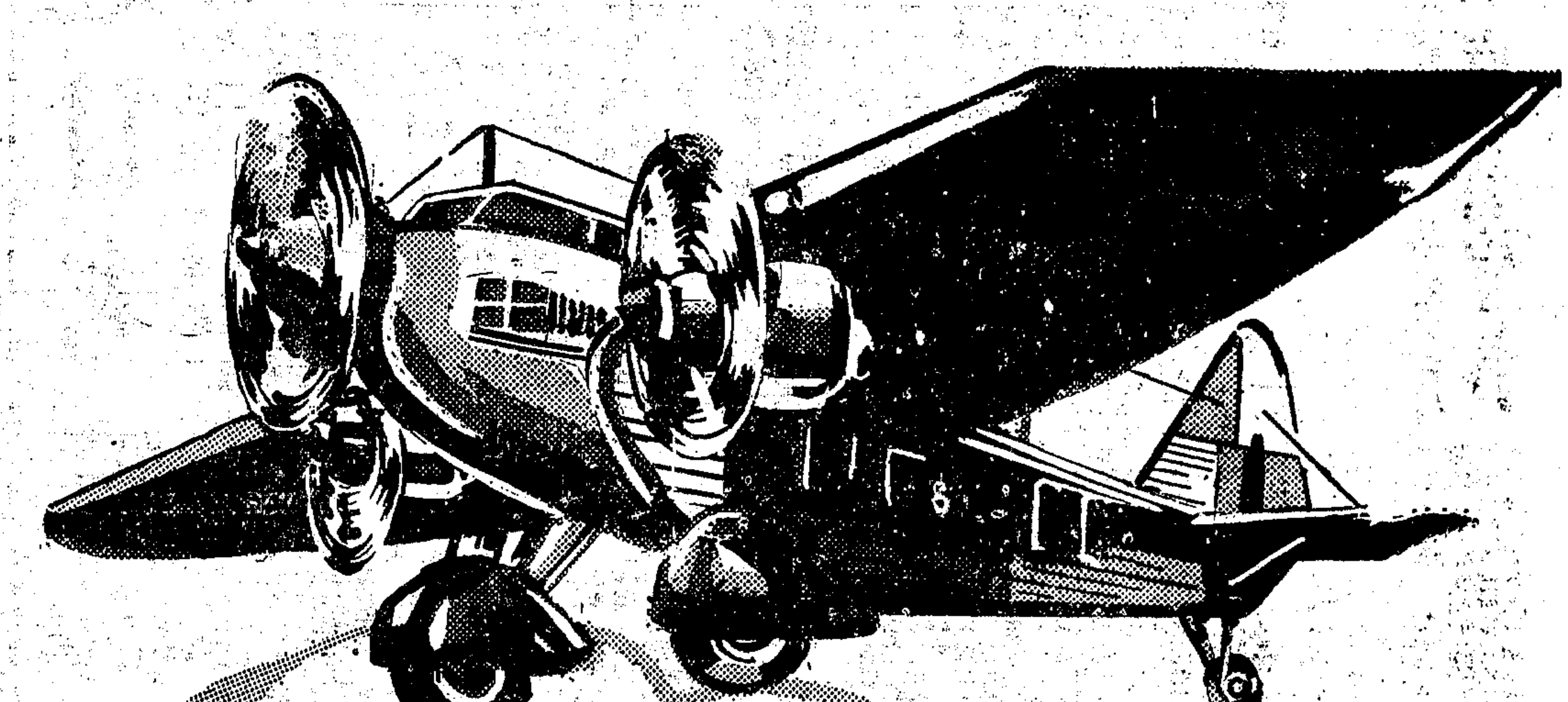

第十六期 航空公路建設獎券

獎額多 得獎易

壹等獎壹號 獨得洋廿伍萬圓
貳等獎肆號 各得洋伍萬圓
叁等獎貳拾號 各得洋壹萬圓
肆等獎壹佰號 各得洋貳仟圓

▲此外尚有獎額三萬餘號▼

十一月八日開獎

國民政府航空公路建設獎券辦事處發行
上海愛多亞路一八三至九號

回頭是岸

短榻橫陳，一燈如豆，可憐人比黃花瘦！鴉片，是魔鬼的毒汁，吸者，當作瓊漿玉液吃！可憐親愛的同胞呀，一抽而傾家，再抽而傾城，三抽而傾國，四抽而種滅！政府覺得毒物遺害無窮，實行嚴厲禁煙，限期戒絕！輕則判徒刑，重則耍槍斃，可憐黑籍同胞呀，不死於煙槍，竟死於丸彈！眞死得不值呀！現在救星到了！

戒煙良藥 **黑海星**

經已出世，兩年來服此斷癮者，何止千萬人，決心戒煙者，即日購服！包你癮斷槍丟！身肥體壯，快活如仙。同胞呀，從速戒煙，回頭是岸。

每盒服六天一元二角。每打減售十二元

試服盒服二天半六角。每打減售六元

上海三馬路口大新街二四八號 **華安大藥房** 經理

電話九六〇九二號 電報掛號六六五四號

分行 香港 廣州 汕頭 廈門 梧州 南寧 星洲 曼谷

首創國貨 **華歐製糖廠**

謹防假冒

吉士橡皮糖

衛生可口人人愛吃 為中國糖果之王

高而夫橡皮球糖 花生香蕉棉花糖 各種巧克力糖 新生活香糖 美樂橡皮糖 勝利薄荷糖 馬蹄軟糖 櫻花軟糖 橘子軟糖

貨品比舶來品好，價錢較舶來品廉

上海 法租界勞神父路五豐里 杭州 支店保佑坊 漢口 支店江漢路 青島 發行所 濰縣路高密路

五年經濟計劃

國華銀行儲蓄部

辦理 (一)零存整付 每月存銀元十三元〇四分 (二)整存整付 一次存銀元六百念八元七角二分 (三)天天儲蓄 每天存銀元四角四分

五年到期均得銀元壹千元

◆總行 上海北京路河南路口 電話九二三三〇

本埠分行 虹口 新閘 南市 八仙橋 靜安寺

外埠分行 南京 廣東 香港 天津 青島 北平 蘇州 廈門 常州

上海 **中國瘋病醫院**

本院創辦二十餘年，信譽昭著，歷年由各省來院已經治愈除根者不知萬計，專治各種風濕筋骨，四肢麻木，偏正頭痛，神經錯亂，文痴武癲，豬羊癇瘋，痰厥偏心，口眼歪斜，中風半肢，肝瘋產後成瘋，楊梅瘋痛瘋，勞瘋，骨瘋，鶴膝瘋，軟脚瘋，新久瘋癱，一切重大疑難病症，均施特效，徹底療法，迅速全愈根治。

院址 愛文義路卡德路西首七五〇號大廈 電話三六八〇三 住院來客附郵三分

赴日參觀工展

王瑩返滬晉京

實業部前派中央工廠檢查處科長王瑩、赴日本光化參觀日本工廠衛生安全展覽會、茲王科長已公畢、乘上海丸返滬、所得關於工廠衛生設備等材料極豐富、同時日方贈予各種紀念冊亦甚夥、王氏抵滬、當即於前晚乘夜快車入京、向實部報告、

赴日經濟考察團團員

宋漢章先返國

中國赴日經濟考察團、於六日由滬乘輪赴日考察、迄已半月有餘、茲悉該團團員中國銀行總經理宋漢章、因行務急待處理、業於二十一日偕同秘書王月亭、先行乘坐上海丸返國抵滬、其餘團員、則仍由團長吳達銓率領、分赴日本各地考察、約下月中返國、宋氏業已到行、晉謁董事長宋子文氏、有所報告、

華業銀行

昨日停業清理

總行設香港上海為分行 範圍甚小對市面無影響

本市寧波路九號華業銀行、因受不景氣影響、於昨晨宣告停業清理、該行總行設香港、上海為分行、平日營業範圍甚小、對於市面金融毫無影響、茲分誌各情如次、

……華業……歷史…… 華業銀行、係港滬殷商張澹如·陳煥之·陳秉祥·黃季巖·梁嵩齡·郭伯良·黃春華·梁定蓟·潘珍寶等、發起組織、在香港政府註冊、民國二十二間開始籌備、二十三年一月十日正式開幕、總行設香港、上海設分行、資本總額為國幣一百萬元、專營一切業務、董事長陳煥之·常務董事黃季巖·經理梁定蓟·上海分行經理梁嵩齡·襄理李作民·司庫傅厚丞·全行員生共二十餘人、

……議決……停業…… 該行平時、除營商業一切業務外、並注重港滬匯兌、營業尚佳、最近因受市面不景氣影響、港滬匯款大減、商業部存款、蠶被提完、而資本大都放款在外、兼之適遇十底限期、致告週轉不靈、無法維持、乃於二十一日晚、召開董事會、議決停業清理、昨日、在門首貼一簡單通告如下、「本行受市面不景氣影響、經董事會議決、暫停收付、以待清理、特此通告、華業銀行啟、二十四年十月二十二日、」

……實行……清算…… 據新新社記者由銀行界探悉、該行成立以來、迄今僅一年九月餘、平時營業、因注重商業匯兌、無儲蓄部之設立、吸收現款甚少、祇商業部存款約十餘萬元、但大部均被提盡、現決定實行清算、該行營業範圍甚小、並未加入銀行業公會、對於同業往來、為數亦少、故此次停業、對市面金融、毫無影響云、

日本

武官會議完畢

今日紛紛離滬

中央社云、據日駐滬總領事館消息、該國駐華第三艦隊司令官武中將、定今日下午一時、由滬乘坐磐手旗艦離滬返國、並定於下月十五日、乘坐球磨艦回滬、至於日陸軍省參謀本部第二部長岡村少將、於日前抵滬、參加武官會議、業已公畢、亦定今日偕臼田少佐、乘坐淺間丸離滬赴港、駐華大使館參贊堀內、則定今日下午四時、乘坐滬平通車赴津、出席二十五日在津所開之日總領事會議、有吉大使暫時尚無入京或赴平消息云、

杜德由美返滬

談長江黃河有開濬可能

大美晚報云、華洋義賑會總工程師杜德氏近請假返美、旅行二萬二千哩、考察許多大工程後、茲已於星期一(二十三)夜攜眷乘胡佛總統號抵滬、今日(廿□日)□會商議救濟今夏所發生之水災計劃、據杜氏聲稱、漢口附近與魯西水災之消息、雖曾傳至美國、但語焉不詳、故慨允助賑者、未若豫期之踴躍、渠現擬由華洋義賑會以及其他實效之方法、盡力輔助中央政府與受災各省、一俟決定進行程序、及決用新時代之方法應付該問題、美國太平洋沿岸自將協助依穩固工程方針實施之救急工作、而可於濬江事務有所貢獻、深為欣幸、杜氏以渠適在此時返抵中國、杜氏又謂開濬黃河、雖非易事、但若謹慎商定計劃、而有相當之財力、則勞苦工作、亦可成功云、

推行承兌票據辦法 徵銀錢業同意

小額借款各業公會亦得援例

上海工商業貸款審查委員會、前日常會通過、推行承兌票據辦法後、昨分函銀錢兩業公會等徵詢各行莊同意、再呈部核准施行、茲誌詳情如下、

小額借款…均得援例… 前日常會、除通過信用小借款三萬八千五百三十元外、對於本市麵糧業同業公會會員商店、以同業三家連環擔保、經公會蓋章證明、向該會申請一百元以內小額借款者、共有一百八十三家、合計申請貸款一萬零五百五十元、經二十一日該會議決、准借者一百七十九家、共計貸款一萬零二百九十元、關此項貸款、以借戶衆多、數額零星、將由同業公會負責人彙總代領轉發、並由會派員監督之、關此項一百元以內之小額借款、其他各同業公會會員、亦得援例申請、又該會對於信用小借款及同業公會會員連環保小額借款、現仍繼續接受申請、如有不明借款手續者、可向天津路國貨銀行內該會辦公處面詢、並索取申請書表格、

函銀錢業…徵詢同意… 該會接受市商會建議撥款三百萬元、作為推行承兌票據基金一節、前日會議席上、提出推行承兌票據辦法草案、經修正通過、昨已分函請銀行錢莊兩公會徵詢認撥信用小借款各行莊同意、並由該會徵求中央銀行同意後、呈部核准施行、關於如何委托各行莊辦理此項承兌票據、亦請兩公會貢獻意見、並代擬辦法、新聲社記者、昨向銀錢兩業同業公會探悉、決自接到貸款委員會函後、再提交執行委員會討論、如認為須會員大會討論、則再召開臨時會員大會公決之、

蔡增基身兼兩職繁忙

為便利辦公起見 市十地局將遷址

本市土地局局長、自調由財政局長蔡增基兼任後、蔡氏對於整理內部一切事務、現正積極進行、惟蔡氏以身兼兩職、而土地與財政兩局局址、相隔甚遠、為便利起見、擬將土地局遷入公用局、而公用局則遷至市中心區土地局原址、此事不久即可實現云、

雜糧油餅業代表

月杪赴粵請願

昨電粵省同業請繼續堅持

本市雜糧油餅業、為反對粵省征收麵類附捐、自實行罷運停工後、為時已久、仍未得有圓滿解決辦法、決定在本月杪或下月初、聯合各地代表赴粵請願、茲悉雜糧公會主席顧馨一、於昨晚在福佑路萃秀堂、歡宴汕頭代表饒洞明、席間、並由鄭澤南報告日前在滬往謁中委黃季陸經過、該會昨晨分電汕頭雜糧公會、請勿納雜捐、堅持到底、茲探錄其原文如下、汕頭分送市商會南北港雜糧公會鈞鑒、粵抽雜類附費、此間同業請求撤銷、始終未解、現正多方進行、不日將偕合各地代表赴粵請願、務達目的、望貴處繼續堅持、勿納雜費、千萬、上海市雜糧油餅業同業公會棹沿廠業同業公會叩、養、

烟民強迫登記將開始

本市烟民自動登記、自本年七月開始迄至現在止、業已將近四月、現距月底截止僅有一星期左右、強迫登記期轉瞬即屆、本市烟民、雖經公安局二次派員挨戶調查、登記者達一萬一千餘人、但以本市幅境之遼闊、難免烟民尚有遺漏之處、為迅速完成登記工作起見、公安局特在本市烟民自動登記最後緊要關頭之時、設勸導本市尚未登記烟民、速來登記、蓋自動登記期間多一登記之烟民、即下月強迫登記期間少一被拘之烟犯、因是該局特由警察總隊中、抽派警士多人、協同調查員十三人、在此一星期內、(至本月底截止)往本市公安局各分局所轄境內、老北門一帶、及水巡隊水面轄境一帶、努力調查烟民、不容稍有懈怠、並規定居住特區烟民志願登記戒烟者、須填具本市通訊地址、照章登記、聲請自戒烟民、以正在診斷具有診斷書、能於本月份內戒絕為限、否則應一律拒絕其自戒請求、仍令照章登記、各分局所應迅即督飭所屬、加緊工作、限於公文到後五日內、將查出烟民案數登記、辦理終結、市公安局昨已將上項規定、訓令各分局所嚴行辦理矣、

實部訓令社會局

頒行修正會計師條例

並修正會計師審查規則

新聲社云、實業部修正會計師條例施行細則第四條第五條第六條第七條第八條條文、暨修正會計師審查規則、現已公佈施行、昨特訓令上海市社會局知照、茲錄該部訓令施行細則審查規則於下、

一實部訓令一 查修正會計師條例施行細則第四條第五條第六條第七條第八條條文、暨修正會計師審查規則、業經本部於本月八日公佈施行、除分令外、合行檢發該修正條文及規則各一份、令仰該局知照、此令、

一施行細則一 修正條文如下、第四條、會計師條例第三條規定之公司、以依法註冊或登記之公司為限、第五條、會計師條例第三條規定之助理員、以會計師事務所職員為限、前項助理員有變動時、應由會計師隨時呈報原登錄官署備案、第六條、會計師原任工商業之經理人員或董事理事者、得於登錄時聲明不得已情形、呈由實部酌令解除原職之期間、其期間至多一年、在此期間內、得先行使會計師業務、但不得辦理原職有關之會計事項、會計師條例修正前登錄之會計師、未辦除工商業管理人員或董事理事之職務者、準用前項之規定、於本細則修正公佈後兩個月內聲明、第七條、會計師條例施行前核准之會計師公會、應自會計師條例施行之日起、六個月內、將章程依法修正、呈請查核、第八條、本細則自公佈日施行、

一審查規則一 修正全文如下、第一條、本規則依據會計師條例第三條及第二項之規定制定之、第二條、凡依會計師條例第三條之規定呈請審查者、須具呈請書連同詳細履歷、及畢業證書、服務證明文件之原本及其副本、並附繳證書費、印花稅、呈請實業部核辦、第三條、本規則第二條定應具之畢業證書遺失無法呈驗者、須由原學校出具正式證明書、其學校已不存在時、應由呈請人呈請教育主管機關出具證明書、第四條、本規則第二條所定應具之服務證明文件、如係曾在各級政府或其所屬機關服務者、除繳驗委任狀外、應由原服務機關出具服務滿二年之印文證書、並由主管人員簽名蓋章、前項服務機關不存在時、得由呈請人呈請承辦或接管該機關事務之機關查案出具印文證書、第五條、前條所稱之曾在各級政府或其所屬機關服務者、以委任以上之公務員為限、第六條、本規則第二條所定應具之服務證明文件、如係曾在公司服務者、應由原服務之公司出具服務滿二年之證書蓋用公司圖章、並由經理簽名蓋章、前項服務之公司已不存在時、得由當時之董事經理等三人出具證明書、前二項所稱公司、以曾經註冊或登記者為限、董事經理以曾經呈報有案者為限、第七條、其呈請人如曾充任會計師主要科目教授者、應附呈授課二年之聘書、或由學校出具正式證明書蓋用校章並由校長簽名蓋章、前項授課之學校、現已不存、在而呈請人之無法呈繳授課二年之聘書時、應由呈請人呈請教育主管官廳查案證明、或提出其他足資證明之文件、第八條、呈請人如曾在會計師事務所助理要會計事務者、應由該會計師出具服務滿二年之證書、並由會計師簽名蓋章、第九條、審查次序以呈請書到達之先後為準、惟呈送審查之證書類經審核後、認為未足證明其資格或文件有欠缺時、得令呈請人補正呈部、前項補送之證明文件仍以文到日時之先後依次交付審查、第十條、呈請書到部後、應於九日內、依會計師資格審查委員會規則第五條辦理之、第十一條、呈請人有更名情事、除聲敘事由外、並應提出足資證明之書類、第十二條、會計師資格經審查合格者依條例發給會計師證書、並將原送學歷證書及服務證明文件發還、其影本留部存查、不合格者將原呈文件連同各項所繳費用一併發還、第十三條、會計師資格審查委員會規則另定之、第十四條、本規則自公布日施行、

新任智利駐華代辦

華伽由京返滬視事

新任智利駐華代辦華伽氏、日前晉京、拜謁汪院長、呈遞代辦到任證書、茲悉華氏業已公畢、於前日由京返滬、正式就任視事云、

財政部批復

增加籌碼問題意見

由中央銀行等核議酌辦

上海市商會工商業復興委員會、前對增加籌碼問題、備具意見書、主張推行承兌匯票、提高公司債、呈請財政部採納施行、茲奉財政部錢字第七五二〇號批開、呈暨意見書均悉、已由部檢發原意見書、函令中央中國交通三銀行、暨中央信託局、分別核議酌辦矣、

市商會指示

揭單兼收據應貼花

上海市商會昨為解答揭單兼收據貼花辦法、函復裕豐米號云、本月二十一日接展來函、查詢關於印花稅事宜兩點、並附揭單樣張均悉、茲答復如左、〇印花稅法第十六條第三款、解釋賬單之性質欄、凡旅館酒樓或其他工商業開列應付服務目、交給顧客、應以付款之單據皆屬之、又印花稅法施行細則第五條規定、按月或按年節開列品名數量價值、交給顧客憑以付款者、謂之賬單、應照該條第三款貼花、其他列結欠數目者、謂之借款欠款賬單、可免貼花、來函所附樣張、僅列結欠數目、並不開列品名數量價值、依據部定細則、屬於借欠賬單範圍、可無須貼花、惟既於單內附註收款五千元字樣、是於借欠賬單之外、兼有銀錢收據性質、應照收據稅率、貼用印花二分、〇年底總結束、行政院定為翌年國曆一月底、早有成案、本會為此事呈明財政部、部文亦係如此批復、同時並抄錄稅務署飭屬知照在案云云、

溫州行政專員

請護漁處加派巡艦

實業部護漁辦事處、以時值鯧魚小黃魚汛時期、故特派所屬各護漁巡艦、至佘山沈家門等洋面護漁、浙省溫州第三特區行政督察專員許蟠雲、以當地雖成立漁業警察局、惟以勢力單薄、不能盡量保護漁民撈捕、故於昨日函請護漁辦事處主任袁良驊、加添巡艦保護、袁主任以去年魚價低落、各漁行及漁輪公司營業虧負、而漁民向例、須向漁行貸款、經此意外遭遇、魚行等均停止貸放、本年價格又復慘落三分之一、故漁民實已處於極度困難之境、即如大對漁船、本年春共有一千五百對、目下僅二三百對、益之冰價漲起五倍、無知漁民、難免不挺而走險、為此除通令表海·海鴻·復元·復利·等艦、加緊防範外、復派海鷹艦在溫州沈家門洋面保護溫屬漁民撈捕云、

市漁會

新會員登記展期截止

截止後即開改選大會

上海市漁會新會員登記、原定本月二十一日截止、茲為發重會員權利起見、特展期十天、該會特發通告云、本會辦理新會員登記、業經屢次展期、現舉行改選大會在即、不能再緩、兹應將登記事項、先期結束、茲為發重會員權利起見、特再展限十天、以十二月三十一日為新會員登記截止之期、凡我本市區內漁業同人、合於本會章第六條規定資格者、期內來會登記、幸弗放棄、至深跂盼、計附開上海市漁會章程第六條、凡上海市區域內漁業人、願入會者、每一漁戶或行店、均以一人為限、但具有下列資格者、亦得加入本會為會員、〇對於漁業夙有研究、確有豐富之學識者、〇曾在水產專科學校畢業者、〇曾在漁業界服務五年以上、確有漁業技能者、〇現任漁業團體、漁戶、行店、之重要職員、確有漁業經驗者、

麻子面

保證平痊 診所

劉博士最近又發明了長皮的新法、能將麻子凹內的皮長上為平毫無痛苦治後不留任何影跡不復發、訂立保單限期治痊無效退回收費治療及日期視麻子的大小淺深皮膚的厚薄等大有差異故須親自來醫不能通訊治療

診所 上海南京路山西路中和大厦二一六號 電話九〇一六一

雀斑 除根劑會

劉丁博士所發明雀斑除根藥確將斑中色素吸出除淨故絕不傷皮膚又不留些影跡更無痛苦十日之內完全除根欲將全世界的雀斑完全滅種辦理劑除會會費只收大洋七元寄費加一訂立保單無效退換收費 劉醫師以學術經驗實地三德絕對負責不二言

BIOFERMIN

腸疾患治療及豫防劑 **表飛鳴**

主治 腸炎 醱酵性瀉痢 乳兒綠便 小兒瀉痢 消化不良 常習便秘 營養不良 鼓腸等

腸炎的主因、大抵為腸內的有害腐敗以及異常醱酵、乳兒綠便與小兒瀉痢、大抵是起因於腸內有害細菌的作用、消化不良及常習便秘等々、乃由腸的機能變調所致、是以欲治以上諸症、定須殺滅腸內有害細菌、調理腸的機能、方得暴合理的治療效果。

—殺滅腸內害菌— —調理腸的機能— —輔助食物消化—

表飛鳴中含有強力乳酸菌、在腸內得產生乳酸、以殺滅有害細菌、而制止有害腐敗以及異常醱酵、並可調理腸的機能、促進腸的蠕動、以整飭便通、故對於上述種々腸的疾患、確係最自然而最合理的治療及豫防劑。又表飛鳴中兼含甲乙兩種糖化菌、能消化澱粉與蛋白質、以輔助腸的消化、同時且得供給養分於乳酸菌、以增進乳酸菌的治療作用。

包裝 粉劑 三〇瓦 一〇〇瓦 五〇〇瓦 片劑 五〇片 一五〇片 五〇〇片 (服法)一日三次、粉劑每次半瓦、片劑每次三片。

日本大阪市東區道修町 武田長兵衛商店股份有限公司

中國總經理上海廣東路重松大藥房

本外埠各大藥房均有出售

34-178(O)

佈置優美　服務週到　菜餚可口　管理歐化

電話九〇〇一〇　電報掛號「華」字

華安飯店

靜安寺路一〇四號　跑馬廳對過

單人房間每日六元　雙人房間每天八元

午膳一元·二元·三元　晚膳一元·二元·三元

一滴香

潔白皮膚原料

不用香粉打底　無需丹捺乾粉

每瓶五角

上海中西大藥房發行

為……的善本

數理學　設計學　計算學　圖案學　預約券

洵為……

上海　陳魁書局

京滬 滬杭甬 鐵路管理局主辦

莫干山業餘登高競賽

▲歡迎中外士女加入或參觀▼

日期　十一月二日（星期六）

地點　浙江莫干山（以庾村為起點，鐵路旅館正門為終點）

費用　與賽人每人收費八元六角五分（包括來回火車票價汽車票價及膳宿雜費等）

報名　凡住居上海年齡在十六歲以上四十歲以下者不分性別及國籍均得報名與賽（名額定為八十人，報名期至十月廿九日為止）

接洽　凡願參加競賽或前往觀賽者請向上海北站車務處營業課客運股或該站總站長室接洽

手摺　詳細辦法另印有手摺請向上開處索取

京滬滬杭甬鐵路管理局車務處啓（丙·四〇·）

國際貿易局介紹國產出品

昨據國際貿易局云、該局近接外商請求介紹國產品之函件數通、茲特發表於後、希國內各廠商及出品行函請該局指導處介紹、㈠埃及亞力山大城愛來公司、願在埃及及鄰近各國、當中國出口行及製造廠之代理商、㈡本埠某洋行欲採辦大批廢花、運往荷蘭、㈢埃及開羅城昂特勒哥公司、需購大批花旗布、（附有樣品）請用英幣開蘇伊士交貨價格、並寄貨樣、該公司每年可銷三萬疋之巨、又其他棉綫品、及蠶絲人造絲綫品、該公司亦欲採辦也、

王堯臣死後遺囑訟案續訊

須向廈門法院調查　俟復到後再行傳訊

福建廈門人王堯臣、業於去年十月十八日病故於本市愚園路愚谷邨十七號寓所、易簀之前、特約廣興原律師至家、訂立遺囑、並挽其友現任鹽務稽核所幫辦史志南（元愷）爲遺囑執行人、簽字後、付與其妾杜瑞珍收受、嗣杜氏因王生前曾入法籍、乃向廈門法國領事署聲請將該遺囑登記、旋爲王之原配陳淒李子王盛端反對、致登記未奉核准、現歐陽舜英以該遺囑係杜瑞珍等僞造、且擅賣

歐陽舜英

其夫之滬地房產、故延律師向第一特區地方法院對杜瑞珍·廣興原·及史志南等提起僞造私文書之刑事自訴、前此一度開審、已詳本報、昨日午後、由蕭燮棻推事繼續傳訊、被告杜瑞珍、仍不到庭、據廣興原

提出電報

謂係杜氏之子、自廈門拍發、以其尚現在香港、請求將案展期四週、而史志南則偕辯護律師陳霆銳報案、聲明業已聯合廣興原對歐陽舜英提起誣告之反訴、如將來誣告罪成立、須受七年以下之徒刑、今該氏在滬、並無確實住所、不無逃亡之虞、應請將其交保、庭上當因該氏即責付其代理律師、隨向

現寓逆旅

證人中南銀行協理黃浴沂訊問王堯臣（又名于有裕）借款事、據黃稱、死者生前、曾向渠借款六千元、並提出借據爲憑、庭上繼向原告詰訊起訴史志南之犯罪事實、據供、史串通僞造遺囑、並與杜氏擅賣滬上地產、因遺囑簽字、殊非丈夫親筆也、嗣質之史志南供稱、民五王堯臣自

安南來滬

經人介紹、遂與相識、其時杜瑞珍即已隨王、去冬王患病、其寓與我所居之愚園路愚園坊十六號、近在咫尺、故日往探望、十月十五日下午一時餘、我適在其家、見廣興原律師到來、承王之命、撰擬遺囑、挽我爲遺囑執行人、揣王之意、當係向我貸有七千九百元鉅款、且病中尚須續借、故以此事相託、冀我不致索取、當時我亦未表示允否、更不料其

遺囑簽立

南三天、遽爾逝世、厥後我因事冗、關於遺囑執行人之職務、迄未執行、杜氏賣地等情、皆未預聞、至我貸與之欵、不准償還、故已另行訴追、不在控訴之列云云、並將借據五紙呈案、謂均有王堯臣親筆簽字、又據證人朱學振證稱、在某會計師處供職、與史志南爲友、去年始識王堯臣、上年十月十五日、偕史往

視堯臣疾

適廣興原亦到王家、爲訂遺囑、由王口述、廣律記之、當以缺乏證人、乃挽我於遺囑內簽字、充作見證、該遺囑撰成、由王親閱後簽字、至交誰收受、則未注意、杜氏雖在場但其哭泣不已、且時往室外云云、蕭推事以案須向廈門地方法院查詢一切、現尚未得復、遂諭改期、俟廈門地方法院復到再訊、

戈公振昨逝世

患盲腸炎轉腹膜炎割治罔效

明午三時在中國殯儀館大殮

歐游歸來甫一星期之名記者戈公振氏、昨日下午二時、在虹橋路虹橋療養院以盲腸炎轉腹膜炎症逝世、戈氏畢生盡瘁新聞事業、二十餘年如一日、噩耗頓傳、親友莫不痛悼、已成立治喪處、定於明日（二十四日）下午三時在海格路中國殯儀館舉行大殮、茲將戈氏病狀經過及生平事略、分誌如次、

倦遊歸來

戈氏於民國二十一年、與國聯東北調查團同行赴歐、擔任中央通訊社特派記者、並受國內各地報界委託、出席在西班牙京城開會之國際報界會議、歷遊歐洲各國、在俄尤久、考察最詳、本月十五日下午四時、由海參崴乘俄輪北方號返抵上海、去逝世時刻、甫及一星期耳、

病狀經過

戈氏抵滬、住新亞酒店、友朋訪問、酬酢甚忙、十九日忽感不適、是晚即辭赴友人之宴、本報經理馬蔭良往訪、勸其住院、略事休息、乃於次晨移住虹橋療養院、醫生初以爲係患瘧疾、迨詳加診察、斷爲盲腸炎、並主張立施割治手續、戈氏亦頗贊同、乃以電話邀乃妹紹怡到院、一時戈氏手足及聲音均顫抖、遂商定於是日下午五時一刻、施行割治手術、至六時竣事、一宵經過尚好、惟熱度甚高、昨晨八時、猶囑其妹返校、稍待再來、其妹乃即返校、並訪戈氏至友鄒韜奮等、甫抵校、即接療養院電話、知戈氏病狀轉劇、呼吸短促、急驅車到院、時先後到院之友人、有鄒韜奮·馬蔭良·周劍雲·蔣光堂·黃寄萍·等、戈氏之子寶樹及堂弟亦均在側、戈氏知將不起、對鄒等言、死後請將遺體送醫院作病理解剖、供醫學參考、時正亭午、戈氏之妹勸勿多言、以免傷神、戈氏謂「下午即不能言矣」、逾午、精神更萎、面部及手足、均現蒼白色、氣喘益甚、蓋已至彌留時刻矣、二時正逝世、

明日大殮

戈氏家屬、遵照遺囑、於昨日下午四時、即將戈氏遺體、送往海格路中國紅十字會醫院、將腦部及內臟實施病理解剖、解剖後、於七時許將遺體移往中國殯儀館、定於明日下午三時、舉行大殮、凡屬戈氏親友、今晨即可往殯儀館弔奠、瞻望遺容、

生平事略

戈氏、江蘇東台人、享年四十五歲、民國元年、在神州法政學校讀律、民國二年、任有正書局編輯、兼時報編輯、旋任時報總編輯、創刊圖畫時報、及時報各種週刊、大受教育文化界歡迎、戈氏服務時報、達十五年之久、民國十六年一月、出國考察歐美日本新聞事業、參加各項國際會議、並受國聯邀請、出席是年八月在日內瓦舉行之國際新聞專家會議、回國後、任申報館總管理處設計主任、二十一年、隨顧代表維鈞偕同國聯調查團赴東北、是年十月、與該團同行赴歐、任中央通訊社特派記者、並遊歷各邦、在歐三載、本月十五日、始返抵上海、戈氏生前致力學術最勤、對新聞學頗多創獲、著有中國報學史·新聞學撮要·等書、遺著散見雜誌報章者尤夥、曾任各大學新聞學講席、循循善誘、並發起組織中國報學社、從事新聞學之探討、臨終時、猶向在旁友好馬蔭良·鄒韜奮·等言及、擬將中國報學史改作白話文、

戈公振先生遺影

增益材料、力求淺顯、期成更普遍之讀物、「此志未成、深引爲憾、又謂蘇俄考察記、已成什九、稿存行篋中、可交寶權姪修訂印行（寶權爲戈氏胞姪、今春方赴俄考察）」云云、其畢生盡瘁新聞事業之精神、實令人起敬、遺孤寶樹、年僅十六、肄業本埠徐匯公學高中一年級、戈氏遺言、除解剖及遺著外、最後深以身後蕭條遺孤敎養爲念、戈氏長兄曙東、現任東台縣敎育局長、堂弟紹龍、爲留日醫學博士、現任廣西大學醫學院院長、胞妹紹怡、任本埠東亞體專訓育員、戈氏病危、即由其妹電告長兄曙東、今午可由原籍趕到、

組治喪處

戈氏逝世後、即由友人馬蔭良·鄒韜奮·周劍雲·黃寄萍·蔣光堂·等在療養院客廳會商、決定組織治喪處、辦理喪葬及紀念事宜、暫假中國殯儀館爲辦事處、俟擇定地點、再爲通告、又戈氏此次在俄、對溝通中俄文化、頗爲盡力、梅蘭芳·胡蝶·對戈氏、尤致敬佩、胡聞戈氏病篤、亟往探視、抵院時、戈氏已氣絕、痛哭甚哀、藝術家歐陽予倩、亦於昨午三時到院弔唁、

精通俄語之銅匠忽遭慘殺

福開森路發現屍體　捕房偵查被害原因

法租界福開森路一零五號洋房後面廣大空地上、於昨晨七時半、由附近西國孩童發現被人謀殺身死男尸一具、頭東腳西、仰臥草叢中、頭傍有血跡一灘、即報告該管貝當路捕房派探前往調查、得該尸年約四十左右、和尚頭、身穿白竹布衫褲、內襯白布衫褲、脚着黑洋襪、黑皮鞋、形似士人模樣、係被人用鐵鎚敲擊頭顱面部七八處、受傷身死、面部血跡模糊、在距離尸身約二丈之遙、檢獲行兇所用鐵鎚一柄、柄上染有血跡、無從查傳尸屬、帶回捕房、將尸舁入同仁輔元堂驗尸所、報請特二法院、由王任檢察官偕魏法醫、彭書記官、於午刻蒞所、驗得該尸委係因傷身死、尸交同仁輔元堂收殮候屬認領、鐵鎚扣留、仍交原探帶回捕房、驗畢、即由善堂棺殮、後經探員查得死者姓名高全順、年四十左右、山西人、業銅匠、住戈登路、號數不詳、精通俄語、前在楊樹浦一千一百四十號某酒精廠做過事、由山西籍來滬、仍爲銅匠生活、現捕房方面正着手偵查其被殺原因、

亦宜軒總會烟案判處罰金

江西路四百十一弄三和里六號亦宜軒總會、因有供人吸食鴉片、爲總巡捕房華探頭徐叔承偵悉、即前往查抄、當拘獲該總會賬房王少禮、茶房談貴及烟客胡天·張國·抄獲鴉片烟具多件、解由第一特區法院、除胡·張·二人、已經判決外、王·談·二人部份改期訊理、茲亦已辯論終結、昨晨由馮世德庭長升座刑一庭、宣告判決、王少禮處罰金一百元、談貴處罰金八十元、烟具等均沒收、捕房律師王耀堂被告律師范剛、均聲明捨棄上訴、

中國實業銀行被控

存戶控該行不理存款

北京路博物院路中國實業銀行、近被存戶李仲倉·韓玉麟·延律師以民事起訴、不理存款洋一萬零八百餘元一案、於第一特區地方法院、昨晨由張育海推事蒞庭、傳審至該案時、已十一句鐘、原告李仲倉·韓玉麟·偕律師到庭、略述起訴意旨、而被告中國實業銀行之代理律師起稱、本案殊爲複雜、現時間匆促、請爲延期云云、張推事准之、改期十一月七日再核、

淋病內服新藥

的立平

為保存醫藥界正氣　為尊重醫藥界道德

揭破淋病特效之黑幕

淋病（白濁）與肺癆痳瘋爲三大難治之症，無特效療法，國際醫學會爲鼓勵學者研究起見，雖懸有巨額獎金，迄無能領取者，亦近代醫界之遺憾也。淋病尚無特效療法，已如上述，而市間治淋藥品有以「××博士發明」幾小時奏效，一盒斷根，幾天包愈」自吹自擂，又有以「色素製劑」標榜，自詡特效，江湖醫生亦有以「幾天清濁，內容如何，可想而知」誇張引誘，無非劣藥投機，庸醫欺騙，寔違反醫藥道德之一大黑幕，「的立平」不含刺戟腎臟，障碍消化之「檀香油」「哥拜巴脂」等成分，絕無副作用，爲最合理想之淋病內服新劑，於利尿，鎮痛，殺菌，消炎，消濁諸功，均能次第實現，逐步收效而達全愈，治淋藥中，比較最爲完善，非一般誇張欺人之品所能望其項背。

上海五洲大藥房發行　各處分支店及各大藥房均售

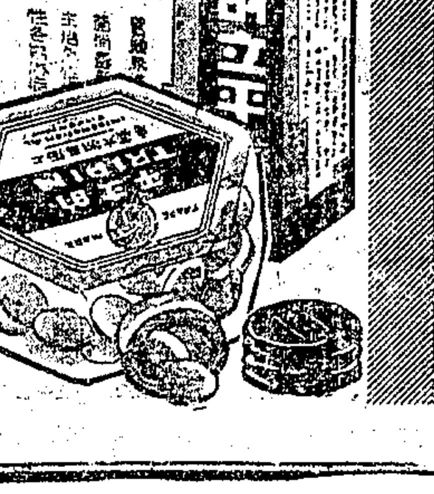

三友實業社

贈送西湖毛巾祇有二天了

上等絲綿　每斤二元八角

上等絲綿，產自杭州農桑之區，係採取雙宮·蛾口·等繭子製成，光彩甚足，拉力特強，且略帶彈性，故溫暖而耐用。

顧竹軒案重開辯論

顧提出趙廣福自訴狀稿作爲反證

昨經詳細審訊之下宣告辯論終結

—定二十八日下午二時判決—

天蟾舞臺主人顧竹軒、因被暗殺大世界前經理唐嘉鵬案內獲犯判處無期徒刑之趙廣福告發、由顧教唆將唐殺死、事前在亞洲旅館與顧會面、允給酬勞一萬元、更據同案犯張廷桂即小四子證明、在亞洲旅館目見顧交給王金奎手槍兩支等情、爰由法警務處稟請特二法院出票、於上月十日、派探赴北西藏路永和里九號顧寓、將顧逮捕、移解特二院、依刑法二十九條·二七一條

教唆殺人

罪、對顧提起公訴、經王綱煦刑庭長於本月十二日下午、開庭審訊、並提監犯薛振翼·朱金成·張富川·劉一民·吳少亭·等質訊、顧矢口否認、已經宣告辯論終結、定十八日宣判、因顧又具狀、提出反證、請予傳訊、承審法官因案情尚有未臻明瞭、爲求慎重

期無枉縱

須再詳加審究、致臨期不及宣判、撤銷辯論終結、定期昨日重開辯論審訊、各情已誌前報、顧所提出反證、如以前接到趙廣福對彼提起刑事自訴狀稿一份、與證人大江南飯店經理趙荃生、亞洲旅館賬房周少蓮、及特二監獄刑滿釋出之二六八號犯人何壽明、（按何前在特二院看守所任事、斥革後在法院門前

假冒推事

名義、向訴訟當事人詐騙、被害人向捕房告發、將何拘案起訴、判處徒刑六月）等三證人、經法院於改期中發出傳票、派警傳達趙·周·何·三人到案候訊、昨日屆重開辯論審訊之期、法院於下午一時、將東面邊門關閉、（祗當事人等由大門出入、）法捕房仍派中西探捕與預備隊等在法院

四週防護

並在院內會同法警等維持秩序、戒備仍如上次之嚴密、顧之家屬與有關係之親友等、到庭旁聽者、百餘人、至二點二十分時、王庭長仍偕熊·溫·兩推事、蒞刑一庭審訊、法警務處由費席珍律師代表出庭、顧之辯護律師薛篤弼·吳凱聲·林大文·等準時到庭、官命提被告顧竹軒至案、仍由其律師請求賜被告

坐而待鞫

庭上准之、問顧、大江南飯店開設幾年了、答、在一二八打仗前一月接盤、我對旅館業是外行、給我姪子顧月波做的、由姪出面領執照經營、問、亞洲旅館你有股份嗎、答、沒有、問、與王興高認識麼、答、與王並無關係、他當偵探、我開戲館、雖與他見過面、不叫應的、問、與王金奎認識麼、答、不認識、問、

唐嘉鵬家

裏你去過幾次、答、我從未到過他家、祇在黃公館內見面、他死後我到中國殯儀館去弔喪、有簽名簿的、問、唐嘉鵬究竟被何人打死、你知道否、答、他們做的事、我何能知道、傳告訴人唐幼梅至案、問、顧竹軒到過你哥哥家裏麼、答、沒有見過、我是女人在裏面的、哥哥有客人來在外邊、我沒看見、問、你哥哥死後、顧來過否、答、不知道、問、你哥哥

在殯儀館

出喪、見顧來過麼、答、那時客人很多、我不知、問、據你上次說、你哥哥對你說過與顧四有難過、究竟怎個難過、答、我問過哥哥、他回答說你們是女人不知道的一句話、問、你哥哥幾時對你這樣說、答、我問他、他祇說以後我有事即是顧四、以外不肯說、官命傳證人大江南飯店經理趙荃生到案、訊據供、年三十三歲、鹽城人、在大江南飯店爲經理、於

一二八後

接手、是顧竹軒開的、由他小老闆經管、店在福建路英大馬路之北天津路口、離愛多亞路很遠、店屋祇有三·四·五·三層樓房、房間三樓由三五一號起、五樓五五一號起、二層樓沒有房間、根本沒有二〇八號房間、供時、將二十二年六月份循環簿分單雙日兩本呈案、官命

提趙廣福

至案、問、你說二十二年六月十六日由周二木匠帶你到大江南飯店去、到底是二層樓、還是三層樓、房間號數記清楚否、答、是二層樓房間、號數二〇八號、問、現到房門上掛的客人姓名牌子麼、答、未注意、官指趙廣福問、趙荃生道人認識否、答、認識、視趙廣福面、答不認識、又命待證人周少蓮、訊據供、年六十歲、本地人、在亞洲旅館管理輪船客票及

招待客人

接送行李等事、亞洲開設已四五年之久、我在一二八那年正月接手、前經理陳文壽後並陳祝庭、亞洲旅館之前是大陸旅館、再前爲江南旅館、於二十二年七月八日改組、由孫姓接辦、共有一百多個房間、有二〇八號房間、以前循環簿不知道由何人取去、官指趙廣福、問周、

回視趙面

答不認識、又指顧竹軒、問周認識否、答、從未見過面、不認識、問周、你每日於旅館內在何處的、客人進出從何處走、答、我每日在賬房間內、櫃檯上客人出入、必由賬房前經過、我雖每天見到客人進出、但人數多、記不清了、又傳何壽明至案、問趙廣福、你上次說顧竹軒在外面託二六八號犯人對你說話、是否即此人、趙視何面、答、是他、在王興高上訴第一次

開調查庭

之前、何來對我說、英租界顧四老闆託彼來和我講話、並託朱金成來對我講定一千元、因朱要扣二百元帽子、我不允作罷、訊據何壽明供、又名何斌、二十六歲、南京人、今年有一月間、爲詐欺案判刑入獄、是二六八號、於今年七月十一日或八月十一日刑滿放出、記不清楚、官指顧、問何、此人認識否、答、不認識、沒見過面、又問何、此人認識否、答、在監

指趙廣福

內與他認識、他在乙監四樓、我在監派在醫務股管發送藥水見面、不過是點頭不出應的、後來與趙說過三次話、第一次在端午節之前、趙要託我寫信、我允許過幾次、第二次趙在號子內託我寫信、他說寫給天蟾舞台老闆、有幾千塊可拿、並告我打死唐嘉鵬、

是顧主使

並說及王興高的事、我明白他的意思、即未代他寫信、他很懊惱的樣子、我勸他在監裏只要守法、可望有出去的日子、他回答我說要上吊、就此三次說話、以外我沒有受顧之託、亦未對趙講過什麼話、又問趙廣福以何壽明·朱金成·人調停事、趙供述與上次供詞相同、官又問顧竹軒與何壽明認識否、答、不認識、又命

提朱金成

至案、指何問朱、認識這人麼、朱答、面貌（指何）相熟、在監見過、不知姓名、又問何、認識朱否、答、面貌（指朱）相熟、不知姓名、但見他在監獄做事的、問朱、你有代顧竹軒向趙廣福調停說過一千塊的事麼、答、絕對沒有此事、趙廣福屢言、朱對我說過

有二四次

朱講話在前、我寫信給顧竹軒在後、官又將顧竹軒具狀呈案之趙對顧自訴狀底稿給趙閱看、問、這是你自訴顧竹軒的狀稿與狀子上字一樣的、是否由你寫給顧竹軒的、趙接閱後、答、這狀稿我是寄到家裏、託人修改、不知如何到顧手內、官又問顧、此狀稿從何而來的、顧答、由郵局寄來、捕房說我接到趙之敲詐信、何不告發、我以爲趙已判

無期徒刑

還怕他來綁我拾我嘴故未追究、不料現在咬我一口、又據顧之辯護人薛篤弼律師起稱、此狀稿由被告之兒顧松茂檢出、交本律師、據說還有信封、現在找不到、吳凱聲律師稱、由此一張狀稿上、足以顯見趙廣福利用刑事控告、敲顧竹軒竹槓、官又向趙廣福反覆訊問、趙之供詞、與上次所供相同、亦有支吾搪塞、官又命張廷桂至案、訊據供、王興高與王金奎是兩個人、我於六月十二日由周啟福所邀、次日十三日、在亞洲旅館看見[illegible]

交出手槍

一支、給與王金奎、許給每人酬勞一萬元、後祇得到六十元、據說上面發下四百元、爲少支手槍、扣除五十元云云、餘詞亦與上次所供相同、訊至此、庭上認爲案情事實明瞭、遂命開始辯論、由法警務處律師辯論、大旨謂本案經鈞院歷次不厭求詳研訊、據告發人趙廣福與張廷桂之供詞、經提照犯等到案訊問、應請鈞長研究各人供詞、對被告是否有犯罪行爲、應請

自由心證

依法判斷、官又訊顧竹軒有何辯訴、答、實在冤枉、凡家屬去看過亞洲旅館二〇八號房間狠小、不能容七八人、二三人還可等語、繼由被告辯護人薛篤弼·吳凱聲·林大文·三律師相繼爲被告辯護後、庭上宣告辯論終結、定期二十八日下午二時宣判、被告還押、趙廣福·張廷桂·朱金成·三犯、仍送回監獄執行、退庭時、已五點三刻、萬家燈火

全市游覽飛行

市民踴躍乘坐

歐亞公司訂定辦法　便利各界取閱參考

歐亞航空公司、爲提倡市民興趣、發展民用航空起見、特利用飛機、在各站停留之時間、舉辦游覽飛行、自開始實行以來、市民前往乘游覽飛行者、頗爲踴躍、茲爲便利各界起見、特將該項辦法、照錄如下、㈠飛機在各站停留之時間有餘裕時、得舉行游覽飛行、㈡游覽飛行、每次以載客六人爲滿額、每人收費十元、㈢前項收費、每次以收足六十元爲原則、如乘客未滿六人、亦欲乘坐游覽時、應以不足之數、就各乘客平均增攤之、㈣如人數不滿定額、而乘客又不願多攤時、得先予以登記、一俟湊足六人、當即決定游覽日期及時間、事前商由各乘客同意後、填發客票、㈤游覽飛行之客票、每客填給一張、並須將其應付之票價、（或平均增攤之數）與游覽之地點日期時間等、分別在客票上記明、㈥飛行所經之時間、規定爲十二分鐘、至多不得過十五分鐘、㈦如乘客同意、請求延長時間、亦得向各該所在地辦事處先行商定、每延長十五分鐘、加收費六十元、其加收之費、亦由乘客平均公攤、並添記於客票之上、前項時間之延長、至多不得過二小時、㈧游覽飛行之乘客、應於約定之時間前十五分到場、如已至約定之時間尚未到者、即行作廢、不得要求退價、或改於下次飛行、㈨本公司載客暫行章程規定、關於乘機應守之規則、游覽飛行亦適用之、

適合新生活標準 方唯一大公寓

上海 德鄰公寓

大小房間四百餘個 內部設備精美整潔

高尚 經濟 幽靜 舒適

小住 包月 任客 自便

地址 北四川路 崇明路 郵政總局北首 電話四二三七七轉接各部

德國 忽蘇爾 氣喘藥

每盒大洋三元

治療氣喘 兼治急痛呼吸困難等症

全球醫師一致推崇 專治氣喘唯一良藥 全國各大藥房均有出售

去年在德國境內暢銷一千萬盒以上

如需藥樣及詳細說明書函即寄

中國獨家經理 華商遠東西藥行 上海九江路一百五十號

加斯血 鷄眼藥水

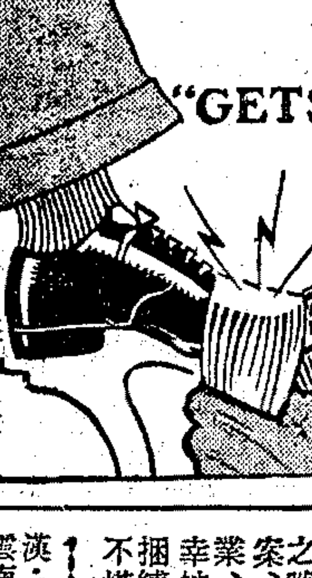

速即除去 鷄眼

用加斯血立能止痛數日斷根

腎病雖多 此藥統治

腎弱之原因甚多而腎弱之病苦亦甚多然治腎病最宜之藥則皆為

兜安氏秘製保腎丸

無論腎弱因何而起患何病苦如背痛腰痠頭痛神疲風濕痛水臌脹小便失常等治以此五十餘年之名藥必能速愈男婦兒童均宜小孩尿牀服之必愈

藥房均售 兜安氏西藥公司啟

石灰迷住司閽捕兩目 刦去所佩手槍

滬東華德路壽品里口、於昨日上午四時許、正值該里第一六一八號司閽捕守夜之際、突來身穿青布短衫褲暴徒四名、手持紙包一個、將該捕四面包圍、並乘其不備、將紙包向其面部擲去、不料紙包中悉藏石灰、致司閽捕雙目頓時不能見物、暴徒等即於斯時攫其所佩手槍而逸、該捕知事不妙、即狂呼捉强盜、及待附近崗捕聞警趕到、則暴徒等早已遠颺、乃相偕投報該管捕房存案追緝、

吳埜臨兩次自殺不死

一次跳樓被友拉住 再度投浦船戶援救

—自殺原因太無價值—

本月二十日深晚十一時、法租界西新橋大世界遊戲場四層樓畔、曾有一青年男子、意圖跳樓自殺、在千鈞一髮之際、幸被其友拖住、未釀慘劇、且時將午夜、遊客均鬨聚劇場、故知之絕鮮、詎該男子求死心切、復於昨日午後一時許、在蘇州河乍浦路橋上、躍入河中自盡、因在白晝、故驚動各船戶、紛紛呼喊救援、即被海關水巡捕房西捕將其救起、帶至捕房、訊據供稱、名吳埜臨、年二十四歲、九江人、住法租界霞飛路建中里五十五號、家屬均在鄉間、前在對門某西人處為出店、該西人現已回國、失業三載、因家鄉尙稱小康、故生活未感困難、至其自殺原因、卻屬可哂、據謂因與乃兄口角賭氣之後、離鄉流落上海、誓不返鄉、現因鄉間接濟斷絕、遂受經濟壓迫、但仍不願回鄉、以致吃盡當光、以求一死了事、捕房人員聆言、均責其太不值得、旋在其身畔搜出絕命書三封、一致父母、略稱屢接來示、命兒歸家、敢不從命、但在申經濟為艱、若此歸家、有何面目見家庭之人云云、並囑妻子可以改嫁、勿遂我言等語、一致其叔父及嬸母、略稱因留居滬地、迫於生計、是以墜樓自盡、別無他意云云、一係自述身世、滿紙牢騷、故從略、該捕房以其兩次覓死未成、深恐再蹈前轍、即命探目黃松生往傳其友人到案領歸、好生看管、俾從之返籍、

第四次全國醫師代表大會

決定明年元旦在漢開幕 昨發通告各會推派代表 陳列部藥商參加者踴躍

全國醫師聯合會第四次全國代表大會、已定於明年二十五年一月一日起至三日止在漢口璇宮飯店舉行、凡屬該會各會員團體醫師公會、均得依照會章規定、推派代表出席、館作列席、其尙未加入該會之各地醫師公會、亦得選派代表列席、惟一律均須早日向上海池浜路四一號該會總事務所呈報、以便預定席次、如有大會提案、亦須由各該團體代表並規定於十二月十日以前寄到、以便審查付議、本屆大會職員、亦經規定常務徐乃禮・余鴻門・龐京周・龔[illegible]・總務文書汪企張・姜振勛・陳方之・[illegible]・牛惠生・[illegible]・審查及編排議事日程[illegible]・林[illegible]・胡定安・[illegible]・交際組[illegible]・[illegible]・陳列組主任[illegible]・交際組周明[illegible]・孫[illegible]・[illegible]・張東亭・[illegible]紀良・[illegible]・總務組李[illegible]・[illegible]、漢・傅潤甫・關式乾、本屆大會適值元旦、各地如雲南・四川・陝西・湖南・湖北・察哈爾・河南・河北・江西・福建・安徽・廣東・廣西・山東・浙江・江蘇・等省及上海・南京・漢口・杭州・汕頭・廣州・北平・天津・等市醫師公會、並中華醫學會・中華民國醫藥學會・等均將推派代表出席參加、況漢口地處華中、交通至便、全國醫師之在漢集會又為第一次、屆時到會醫師、自必踴躍、茲聞該會為便利各藥商宣傳起見、特設陳列部以資展覽、並委託上海南京路二八六號集成藥房潘瑞常君主持陳列組事宜、計聞各藥廠前往陳列者、已有新亞藥廠・信誼藥廠・五洲藥房・民牛藥廠・美龍藥廠・寶威藥行・慎昌洋行・禮來藥廠・茂孚藥廠・立興洋行・英瑞煉乳公司・拜耳藥廠・及余氏研究室・等、均已訂定地位、赴漢陳列、凡尙未預定而欲前往陳列者、因陳列地位有限、可從速於每日上午往集成藥房與潘君接洽、以免向隅云、

張國慶等手段酷辣 對竊賊施黥刑

於竊賊面上刺强盜二字塗以青墨水 據法醫鑑定此二字已無法使之消滅

揚州人滕順子、於九月二十一夜間、侵入閘北天寶路四十六間三十六號門牌張國慶家、行竊未遂、當被捉獲、由張國慶邀同王大成・王茂君・等將滕順子捆縛於柱子、毆打、並用針將滕之左面頰、刺成强盜二字、加塗青色墨水、然後釋放、滕順子遭遇終身奇恥、遂據情報告該處崗警、將張國慶・王大成・王茂君・等拘獲、連同滕順子一併帶所、申解公安局、轉送地方法院檢察處、迭奉張梓檢察官偵查明確、以滕順子實犯刑法三百二十一條第一項第二項之罪、其張國慶・王大成・王茂君・等共犯同法第二百七十八條第一項罪起訴刑庭、昨日上午十時、由吳象祖推事特開第十三法庭審訊、法官升座後、命提在押之滕順子・張國慶・王大成・王茂君・等至案、首據滕順子供、年二十五歲、茲因失業、為飢寒所迫、偶一使此偷竊勾當、不幸被渠等捉獲、先則施以痛毆、繼而將我捆縛柱上、用長針在左面部上猛刺、痛苦不堪言狀、即使沿門求乞、見我面上之字、至此、仰面請庭上察驗、面上頗為顯明之强盜兩字、（約銅元大小）次據張國慶供、年二十三歲、揚州人、做工度日、滕順子前來偷竊、將其捉獲、惟並無毆打及刺字情事請察、王茂君供、年二十一歲、泰興人、王大成供、年二十一歲、泰興人、所供與張國慶大旨相同、問官得供、謂曰、爾等是否效法古人對待穿窬之輩、面部刺字、以資識別、使人見之、預為防範、張等同答、我等實未刺字、官曰、彼犯竊盜、爾等理應報警拘辦、何得施此殘忍手段、使其無顏立身於社會、且據法醫鑑定、無法使之消滅、爾等所為、未免太覺慘酷、所犯罪刑、係屬五年之上、十二年之下、爾等應當實供、究為何人起意、何人實施刺字、詎張國慶等一味否認、力圖狡賴、訊至此、由張檢察官蒞庭、論告意見一過、問官以案已明瞭、認為終結、定於本月二十九日上午十時宣判、各被告一併還押、

日人酷嗜中菜

特聘名廚赴日

日文日日新聞云、東京日人經營之中國菜館「雅敍園」、為擴充營業、前曾電滬廚子同業會、聘請名手、現已聘到王陳三等二十名、業於昨日趁輪東渡、聞王某對於粵菜、已有二十餘年經驗、且熟諳日人口味云、

女青年會擴充會員部業務

圓明園路五十五號上海女青年會、自本年秋季始、對於會員部事業益加努力進行、除設立各種補習班外、茲又為職業婦女服務起見、特設午餐部、代為解決飲食問題、每人每餐僅收大洋二角五分、（須預先接洽）又設休息室、以備職業婦女飯後休息之所、歡迎自由參加、時間為每午十二時至二時、並備娛樂、如跳舞・籃球・音樂・刊物・旅行・及英文班等等、該會特於昨日下午五時備茶點節目、凡職業婦女均被邀參加云、

法租界令居戶自備垃圾桶

規定時間由公董局雇小工出清

法租界公董局為清除界內垃圾、特規定辦法、通告住戶遵辦、原文云、為布告事、凡屬法租界內居民、務要一體遵照下列垃圾章程、切切此布、每家居戶、應各在其正屋或副屋內、自置輕便有蓋垃圾桶一只、以備傾置當日家中垃圾之用、本局備有一種模範垃圾桶出售、各居戶均可購取、除由本局與業主另有協定外、所有本局搬運垃圾之小工、概不得擅入私宅弄路及弄堂等、各居戶應於每日清晨、準候垃圾車經過時、將垃圾桶移置路旁、是項垃圾桶內之垃圾、應由本局小工出清之、凡公路上空地上、或河濱內、均不准置垃圾、在垃圾車未過以前、不准先將垃圾桶移放路隅、在垃圾車已過以後、亦不得將垃圾桶留置路側、本局得受房東之請、掃除各私路界內之垃圾、但須由該房東每半年預繳手續費一次、該項費額、應等於該處全部房屋每月租金總額百分之四、垃圾車經過公路時間、規定如下、每年四月一日至九月三十日止、按晨六時至八時、每年十月一日至次年三月三十一日止、按晨六時至九時、每輛垃圾車均懸有響鈴、在經過時響之、以資喚起各居戶注意、凡有違犯本章程者、應科以一元以上五元以下之罰金、如有重犯者、並得加倍處罰、（注意）所謂垃圾者、係指廚房內所傾棄之渣滓、及家中所掃集之灰塵而言、凡園中之僻葉、以及雜糞或磚土、均不當視為垃圾、且應由居戶自行搬運之、本局茲特喚起法租界內居民注意、須知若將垃圾任意傾置路旁、必有諸多弊害、（如滋生蒼蠅繁殖毒菌等等）爰望全租界內各居民、各以誠意遵守本章程為要、

滬西農民 阿龍新婚被盜洗刦

擊破老父頭部 刦去銀物多件

滬西關港鄉農民唐均培、年六十餘歲、其子阿龍、三十歲、在申為木匠、尙未娶妻、今春有同業浦東人汪某作媒、聘定崇明人丁姓女為妻、於本月十八日迎娶成禮、詎至前日晚間十時許、突來盜匪多名、破門而入、擁至新房內、新夫婦睡夢中驚起呼救、盜出槍禁阻聲張、旋將新郎由床上拖下、並向新娘調笑、強其手上金戒兩只、又擊開皮箱、搜去洋十餘元、皮旗袍一件、嗣且毆打阿龍、逼令交出銀洋、阿龍以娶妻向親友借款、始得成就、而所欠酒席費、近被索討、實無銀洋等語哀求之、盜將綢袍一件、時表一只、一併刦去、當盜攜贓出門時、阿龍之父呼救、被盜用棍擊破頭部、昨日就醫於上海醫院、幸無生命危險、惟阿龍燕爾新婚、遭此巨變、精神大受打擊、殊爲可憫云、

孟小冬等將來滬參加助賑表演

川資費用由邵景甫捐助

水災義振會籌募組、自開始工作以來、以主持諸人負責認眞之合作、並承各方熱烈襄贊、關於募集工作、推動極其迅速、因之收效極宏、此次梅蘭芳博士及杜夫人等應該會之請、在黃金大戲院出演、頗得普遍觀衆同情、即其一例、茲據該會負責人云、該組為欲增加收入、以救災黎起見、昨特復派專人北上、敦請孟小冬・章遏雲・二女士來申、參加義務表演、刻已首途、大約不日即可抵滬、今欲節省川資用費、以便賑災黎之關係、對孟章二女士來滬、一切川資用費等、特蒙本市聞人邵景甫君慷慨捐助、邵君熱誠可欽、想彼千伯萬災民、亦當泥首稱謝、而各界仕女欲觀孟章二女士之劇藝者、尙希踴躍輸將、届時早臨、以救災黎、並為自己造福、又訊、水災會昨日收到俄國皇后輪華籍員工、共申洋五百九十元零九角、上海木材業公會經募協興木號等十九戶、共洋五百三十三元四角、德華銀行經募程慰民君等十四戶、共洋一百八十九元六角五分、金業交易所經募福餘金號等四十一戶、共洋一千五百元、

經總工會調處解決 一心牙刷廠糾紛

雙方決定辦法兩項

南市斜土路一心牙刷廠、近因受市面不景氣影響、營業清淡、故宣布於八月一日起實行取消無工津貼、改給伙食兩角、以致引起全體工人反對、會經牙刷工會派員數度向廠方談判、迄無結果、市總工會以該案如果延不解決、勢必引起意外糾紛、特於昨日下午二時、由該會常委邵虛白因邀雙方調處、到資方戴經理、工方趙法元等、經再三勸導結果、決定解決辦法兩項如下、（一）自二十四年十月一日起無工津貼改為四角五分、（二）每小時七分五厘、本辦法以一年為期、期滿後如廠方營業仍不轉好時、得繼續有效、雙方認為滿意、宣告解決云、

市立動物園主任沈祥瑞渡日考察

園務由徐炳榮代理 昨晨搭上海丸首途

文廟路市立動物園主任沈祥瑞氏、已於昨日上午九時、搭上海丸赴日、由神戶登陸、轉赴東京、至上野恩賜公園動物園、研究動物園行政、暨獸病防治等學術、定期四月、然後再赴該國各大動物園考察、以資借鏡、定明年三月底返國、其出國期內、園務已由市教育局指令該園幹事徐炳榮代理、

勞動托兒所日夜寄托增費

自八元增至十二元 日間寄托仍收二元

蒸藜路近洋坊第一勞動托兒所、自開辦以來、已閱時一載、該所對於寄托兒童、教養兼至、極得兒童家長之稱許、惟其地點距離工廠區域較遠、實限於經費等種種原因、致寄托兒童、不能辦到純粹勞動階級、大通社記者頃向該所探悉、該所現有兒童、計日間寄托者三十名、全日（即日夜）寄托者十名、除日間寄托兒童、仍收費二元外、日夜寄托兒童、則收費由八元增至十二元、

決瀾社畫展最後一天

決瀾社此次假愛麥虞限路中華學藝社舉行第四屆畫展、已歷四日、各界前往參觀者、已達二千人以上、其作品之精采、藝術之優秀、為多數來賓所一致讚美、良以該社諸社員均抱努力苦幹之精神、故有如此驚人之成績、聞該會會期祇有今日一天、不再展期、參觀者幸勿失此良機、

精神治療家李紹廣夜間應診

李紹廣醫師以擅長近代精神療法、勿藥治病、成績斐然、著手生春、每有意想不到之效、茲為便利病家起見、除午前門診、午後出診外、特於每日下午七時至十時、增設夜間門診、仁術婆心、有足多者、李寓金神父路花園坊四十一號、二十一路公共汽車直達衖口、

西施劇團今日赴杭

後日在西子湖畔公演

以表演「西施」樂劇而名震京滬之上海劇院全體演員、於今晨七點五十五分由北站登車赴杭、飾鄭旦之洪瑛女士（即前飾驪姬夫人者）左手食指生疔、痛楚難堪、醫屬其行、但伊不願離羣獨留、故於昨晚深夜由虹口某醫院乘車趕至陶爾斐司路、今晨隨大隊一同出發、後日下午即在聯華大戲院開始公演、西子湖畔飽餐西施秀色、杭人士之眼福洵不淺也、

大新飯店今日開幕

大新飯店、係商業巨子蔣品生君所創辦、開設於廣西路寧波路口、今日正式開幕、地點適中、交通便利、內部裝璜美化、佈置整齊、房間清潔、空氣新鮮、設備完全、應有盡有、大小各室、均裝圓磁面盆、冷熱水龍頭、公用浴室、日夜開用、

市聲

▲雲林攝影室開幕　本市滬南蓬萊路雲林攝影室、籌備已久、近以一切佈置、均已就緒、定於昨日（二十日）正式開幕、該館發起人均係商學各界知名之士、而由法租界康生照相館經理顧應齋君、兼任經理、顧君並常川駐館、親自担任攝影、該館內部裝飾機件設備、力求精美、攝影技術、亦高人一等、堪稱滬南獨步、而與滬上各著名照相館爭勝、開幕期內優待顧客、並歡迎各界前往參觀、聞該館業已發出請柬及優待券多份、其盛況定可預卜也、

▲四川路青年會西餐部近訊　四川路中國青年會西餐部、自從全國運動大會選手抵滬後、營業發達、門庭如市、近聞該部特聘名廚加工調味、並自運各種火腿雞及巧格力等數十種之多、銷路甚廣、該部出售之蕈子全雞、每隻祇售大洋六角、更稱便宜、此外惠顧公司大菜者、尙有優待券三種、亦有多一成利益、且五分一角隨便可用、各界仕女、前往安餐聚餐者、咸稱便利、

出版界

▲人文月刊六卷八期出版　人文月刊六卷八期、已出版、本期文字方面、有問漁君之「二十四年度國家資源及人數問題」等的研究、敍論詳盡、凡研究國家財政者、大可注意參考之材料、劉公任君之「歐洲思想家的反古運動」、亦為當今我國復古思想者之一服清涼劑、蕭樸學大師劉尙之之「顧亭林遺著之民穴生遺記」、為研究太平天國者之重要材料、其他如「為瑜和李鴻章」、「英傑與民元」、共識樓所藏年譜目」、「時期保藏前」、至本期最近雜誌要目索引、共收二千九百二十九目、選目之精審、材料之豐富、為期刊索引中之牛耳、預定全年三元、國外加郵費洋一元八角、總發行處上海霞飛路一四一三號、人文月刊社、本外埠各大書店均有代售、

天氣報告

徐家匯天文台昨日午後四時三十分氣象預報云、山東四周天晴而曇、有東北至東南微風不等、揚子江流域天曇、變化不定、恐有局部陣雨、有東北至東南風不等、因低壓區域經過東進所致、東海與台灣天陰、有勁峭之東北風、又昨日午後三時前二十四小時內本埠氣溫最高七四・八、最低五七・〇、去年同日最高七八・四、最低五五・一、

誌謝

昨承銀行週報社惠贈銀行週報第九百二十二號一冊、又承商務印書館惠贈東方雜誌第三十二卷第二十二期、英語周刊第一百五十三期、兒童畫報第七十二期各一冊、書此併謝、

招領

如有走失男女者請注意此處地位社會局啟

第三〇四九號、女性、鴻秀、四川人、二十歲、民國二十四年五月七日、由公安局送閘北慈善團留養

第三〇五〇號、女性、觀彩郎、崇明人、十歲、民國二十四年五月九日、由成都路捕房送中國救濟婦孺會留養

第三〇五一號、女性、宋丫頭、安徽人、十五歲、民國二十四年五月九日、由地方法院送中國救濟婦孺會留養

上海普慈療養院 專治精神神經病開診啟事

院長陸伯鴻 副院長陸隱耕 醫務主任 Dr. F. G. Halpern 同啟

啟者本院因鑒於我國患神經病及精神病者日衆、然對於設施完備之專門醫院尙付缺如、爰本服務社會福利民衆之意旨、特在上海縣北橋鎮附近購地一百五十餘畝、建造大規模之新式療養院十四座、業經佈置就緒、即日起開始診治、計分頭二三四等、約可收容男女病人六百餘人、每一院舍四週環以花草、網球場、正中另闢大花園一所、栽植各種花草樹木、清雅宜人、俾病人得以遊息、院內各種衛生設備俱全、並裝有電話電鈴及有中西廚子、悉隨病家選擇、聘請神經病專家韓芬（Dr. Halpern）醫師擔任醫務主任、並聘請中西醫師數位、均為滬上著名醫治神經病精神病者、採用最新式科學方法、對於入院病人先行查驗、除舊法純用中西醫藥外、並請天主教富有經驗之修士修女擔任看護服務、務使病家滿意、

另設特等病房 凡國內外同胞如因用腦過度或嗜好過深致神經衰弱、普通病家發起病、附有浴室及臥室之陪侍、可隨時來院醫治、或先行來函接洽、俾早復健康、至戒煙戒賭、各界指教無任盼禱、消遣、概不取費、房間自六角起、浴室房間、一元六角起、聞各界前往參觀者、莫不同聲讚美云、

地址上海縣北橋鎮滬閔及上松長途汽車直達門口 電話閔行第十一十二號 簡章函索附郵票五分即寄

廣東之偉大建設

廣州市政府為保障市民渡河安全起見特建築一偉大鐵橋橫跨珠江市民咸稱利便

屈臣氏為保障嬰兒康健起見特製小兒平安水曾經試用者莫不滿意咸稱保兒靈藥云

治症：嬰兒一切腸胃病如消化不良胃酸過多腹痛急驚氣脹及出牙時期之痛苦等

屈臣氏小兒平安水

江蘇浙江安徽三省總代理：上海南京路二十五號 上海英商華申施藥房有限公司

上海分代理：上海河南路 上海屈臣氏大藥房代理局

註冊商標 龍麟伴塔 TRADE MARK

香港屈臣氏各品藥均有龍麟伴塔商標為記

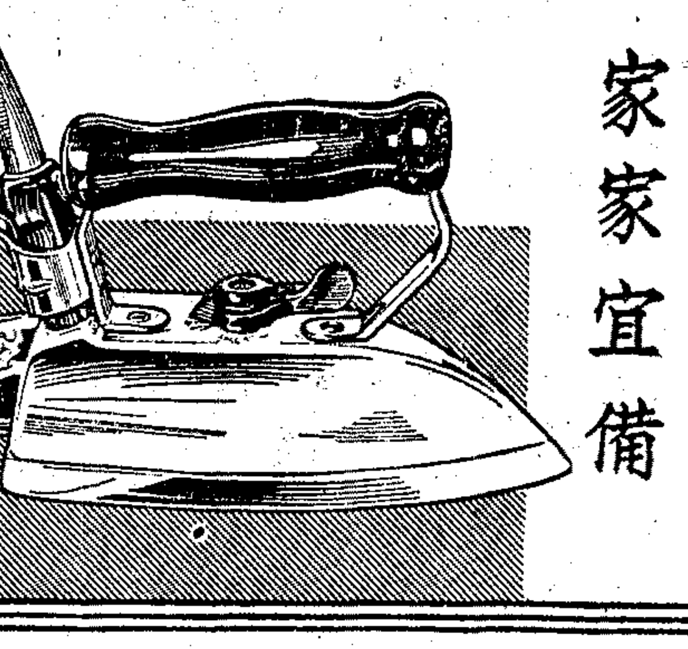

電氣熨斗

清潔安全 省時省事 家家宜備

（四）

上海電力公司

體育新聞

張伯苓返津談

下屆全運會在京舉行

本屆大會所得代價超過物質消耗
下屆華北運動會在西安或在青島

天津二十二日電、張伯苓返津談、下屆全運會地點、已決在南京舉行、此按例每間四年須在首都舉行一次、十九屆華北運動會、將在西安舉辦、已派員往接洽、如不成功、則改在青島辦理、此次全運雖耗財過鉅、但表現民族團結精神、所得代價超過物質銷耗、

全國體協會新任董事首次會議

改組會員以區爲單位

廢除名譽會長聘定名譽及常務董事
指請各區委員負責召集組織區分會
調查懲罰全運會中毆打排球裁判者

全國體育協進會第三任人董事會第一次會議、於十月十九日在上海新亞酒店開會、出席者張伯苓・王正廷・郝更生・沈嗣良・褚民誼・吳蘊瑞・馬約翰・袁敦禮・吳鐵城・王卓然・董守義・高梓、缺席宋君復・朱家驊・章輯五、七時開會、首由各董事推舉張伯苓任臨時主席、議決案件如左、

▲常務名譽董事提名 ㈠推舉王正廷任本董事會主席、㈡推舉常務董事四人、褚民誼・郝更生・沈嗣良・吳蘊瑞、常選、㈢聘請沈嗣良任名譽總幹事職、㈣廢除名譽會長一職、㈤聘請名譽董事六人、金曾澄・胡文虎・李清樓・商震・沈鴻烈・陳時六人當選、㈥各項委員會人選、交常務董事會決定聘請之、

▲指請委員組區分會 ㈦改組本會會員、以區爲單位(自二十六年始)、下屆董事會產生法、應由每區派任一人、餘由代表大會選舉之、㈧區分會組織之未健全者、指請委員會負責召集組織之、請程登科張得善・劉愼旃・黃次書・馬澤昭・楊筱齋・伍耀武爲籌備組織華西體育協進會委員、吳德懋・許民輝・陸起華、爲籌備組織華南區分會委員、吳邦偉・吳蘊瑞・陳柏清・沈嗣良爲籌備組織華東區分會委員、華中區委員待查加委、

▲調查全運行兇選手 ㈨調查本屆全運會時、毆打排球裁判員之兇手、須永遠取消其運動比賽資格、再予該兇手所屬單位以警告、

▲華中體協在滬成立 華中體育協進會、早於三年前發起、歷經籌備、頗具規模、茲乘第六屆全運會在滬舉行之機、而湘鄂贛皖四省代表及總領隊均在上海、乃於前日假市中心體育場召開成立大會、由湖南代表黃鳳岐主席、出席者有湘會福盛、鄂宋如海・陳時・劉昌合・贛賀鑑平・鄧坩舜・皖羅良鑄・吳中俊・吳雲龍等、經三小時之討論、通過章程、并選舉執行委員、被選者有湘朱經農方克剛黃鳳岐、鄂程其保陳時劉昌合、贛程其煥余永祚鄧坩舜、皖楊廉桂丹華吳中俊等、旋即互推方・劉・余・爲常委、並聘請宋如海爲總幹事、會址決定設於漢口中山公園、並通過下屆華中運動會在長沙舉行云、

中華足球會延至

下星期六開始

二十五日開代表會
希各會員趕辦手續

本屆中華足球會、本定於本月二十六日啟幕、茲悉審記處審查關於各隊註冊手續及繳納照片等等、完備者尙屬少數、蓋因全運會致以延遲、現決定於十一月二日(下星期六)開始、希各會員趕快辦理各項手續、俾得如期開賽、再有各隊之球塲路由、及通訊地址、電話號數、管理員姓名、亦須一同交到、得便在秩序冊中排印、又聞該會全體代表大會、定於二十五日(本星期五)下午五時、在申園協進會辦公室舉行、希新舊會員各派代表一人出席、討論會務一切進行事宜、茲將各會員隊名列左、

▲舊會員 鐵路・淞光・太平・江南・滬青・上紡甲・乙・慕華・優游・眞如・友華・毅勇甲・乙・公聯・土地・强南・晨光・復旦・南金・顧中・大江・東華、

▲新會員 大中華・外虹・華旅・光裕・廣東・吳淞・友聲・夢旦・海關・清溪・公安・華南・順記・中匯・青光・光華・儲民、

江大網球錦標

本星期六起在光華舉行

江大網球比賽、訂於本月二十六日二十七日在大西路光華大學舉行、本會各會員均行參加、惟女子組因參加者僅有一校、故不舉行、並定二十五日下午二時、在光華大學抽簽、排列比賽次序、希各校領隊、屆時出席、又江大各種常置委員、業經會長指定如下、

網球	彭裕山	沈昆南	吳世傑
越野	余衡之	呂明誠	姜靜南
足球	王復旦	陳光耀	余衡之
籃球	陳昺德	宮萬育	黃兆霖
排球	沈昆南	吳仲歐	周萬人
田徑	陸翔千	程登科	陳昺德
資格審查	吳蘊瑞	容啟兆	余衡之

上海硬地網球錦標賽

本星期六開始

林邱王錢等參加
女子有魏氏姊妹

上海法商總會主辦之本屆上海硬地網球錦標賽、已定本星期六開始、仍分男女單雙打及混合雙五錦標、共賽九天、爲十月二十六二十七十一月二日三日四日五日六日九日十日、國人之參加者、僅男子單雙打及女子雙打混合雙打四項、其抽定秩序如下、

▲男子單打

王文正
勃格對馬安櫳
卜德對雪弗
戴德對陳亦
西里孚對福勃
奧孚對勃洛司
基雷光道對尼非司
派克地對力克賽
卡遜對奧斯雷
柯拉沙對柯立芝
籃林路對沙脫
格力米對陳君
邱飛海對葛雷漢
錢耀彬對邬予杰
茂爾蔓對鮑休

▲男子雙打

卡遜德孚
奧斯雷華拉司
王文正錢耀彬
茂爾村力克賽
亞里奧皮洛斐
胡氏兄弟
柯立芝沙脫
林寶華邱飛海
福麻里披洛夫
史規亞沙利文
派克地里特
鮑休馬朗
郭予杰卜德
馬安櫳陳亦

▲女子雙打 國人參加者祇有魏同魏麥谷姊妹、第一週除與維遜夫人推洛夫人、

▲混合雙打 邱飛海與霍衛爾夫人、第一週對伏傑士夫人與洛仁惠、

李惠堂今日返港

接急電須返視妻病

香港出席全運總領隊鄭成坤黃家駿偕李惠堂等、二十三日乘日本皇后輪返港、此次參加項目雖不多、然因成績優良、男子錦標名列第二、計獲獎品三十餘件、林主席之金戈、宋子良之銀球、尤爲矜貴、爲港區出席全運所未有之成績、據鄭氏談、此次出席選手、除足球隊尙須留滬晋京參加振災比賽、二十九日始乘英郵返港外、其餘概定二十四日乘荷輪芝沙丹尼號南返、本人與副總領隊因職務關係、未能帶留同行、李惠堂原亦擬留滬參加振災比賽、茲接急電須返視妻病、未克如願、殊屬憾事云、

足球振災賽

今日起開始售票

動員達數十萬、費時十一日之全運大會、業於前日閉幕、各地選手、均先後分批離滬、其中以足球一項、尤爲出色、是以博得滬上中外人士歡評不少、本市吳市長以參加本屆全運之馬來亞華僑健兒、及港粵等地足球名將、實力强勁、球藝優美、榮獲足球錦標、頗爲各界所欽慕、昨受水災義振會之請、特向香港區總領隊鄭成坤接洽、請於全運閉幕後、在滬舉行助振表演、將所得券資悉數充振、茲據探悉該總領隊顏君已接收此項提議、刻準於本月二十六日在市中心區舉行、起委託中國旅行社、青年會、上海市銀行、興業銀行、中國國貨銀行、永安、先施、新新、麗華、中國國貨公司等各大公司、商務印書館、中華書局、新亞酒店等、開始發售門券、各界人士如欲觀看球藝者、即希早向各該代售處購票、以免向隅、而惠災黎云、門票共六角、二元、元半、三種、另有三元及五元之名譽券、

華僑選手入京

參觀程序業已規定

南京二十三日電、僑委會以馬菲爪哇華僑選手百餘人、回國參加全運、情緒熱烈、人數衆多、爲歷屆所未有、深爲嘉慰、因派陳睿閒齎函赴滬邀請來京參觀、現馬華菲律賓隊、已定二十三晨乘車來京、下午二時許到達、星洲青年勵志社主辦之華僑觀光團同行入京、共百三十餘人、二十三日下午四時中大、七時僑委會歡宴、九時電影會、派林有壬陳雲禮照料一切、參觀程序、二十四日晨八時謁陵、遊陵園、十一時中央農業實驗塲、下午三時無綫電台、五時遊覽全城、二十五日晨八時中央軍校、九時衛生署、十時中央醫院、十一時金大、下午三時鐵交二部、五時中央攝影塲、及五洲公園、二十六日晨全體乘車離京赴滬、轉程南歸、

全運會

獎品分配一覽

▲各界捐贈現金約八千元
▲製贈獎品共計四百餘件

本屆全運會對於獎品之徵集、爲求其量少質精、使運動員得之能作永久紀念起見、概徵集現金、由會代製、總計各界捐贈者約計八千元、另大會預算中亦撥八千元、製贈獎品四百餘件、業已分發各得獎單位及運動員、玆列其分配一覽如下、

▲總錦標部 男子總錦標第一上海、得大會大銀杯、國府大銀鼎、汪院長大銀杯、戴院長大獎旗、王部長獎旗、交通部銀盂、吳市長銀鼎、蘇省府銀杯、潘局長鷹球、商務銀鼎、大陸銀行銀杯、豫省府銀杯、青白報紀念冊、潘執中橫幅、(內大部分指定獎)第二廣東、中執會大銀杯、第三香港、國府大銀杯、陝省府大銀杯、商務銀杯、大陸銀杯、第四馬來亞、中政會秘書處銀鼎、豫省府銀杯、商務銀鼎、女子總錦標第一上海、大會大銀杯、國府・吳市長・商務・新新大銀鼎各一、軍委會銀杯、王部長獎旗、交通部大銀盂、潘局長銀鷹球、中華書局大銀杯、杜鏞大銀盾、春台體育社獎旗、青白報紀念冊畫、第二廣東、中執會大銀杯、中英庚款會大銀鼎、商務中銀鼎、第三(甲)山東・司法院・鐵道部・大銀杯各一、商務銀杯、第三(乙)山西、中政會秘書處銀鼎、豫省府大銀鼎、商務小銀鼎、

▲田徑全能 男子田賽第一上海、得大會・實業部・京方報・銀杯各一、王部長・胡國壽・正中書局・春合社獎旗各一、皖省府銀鷹球、世界書局銀盾、第二遼寧、閩教廳長獎旗、粵旅滬同鄉會銀杯、全國經委會銀盾、第三北平、蘇省府銀杯、第四南京江蘇銀行銀杯、男子徑賽第一上海、大會・外交部・皖省府・中華・世界・京五報・銀杯各一、王部長・正中書局・青年會獎旗各一、第二馬來亞、蘇省府銀球、王延松獎旗、晉省黨部銀盾、第三山西、甘肅省政府銀杯、第四遼寧、桂教育會銀杯、男子全能第一遼寧、大會及張學良銀杯各一、戴傳賢獎狀、王部長獎旗、世界書局銀鼎、第二上海、王用賓獎旗、商震銀鼎、趙戴文銀質、第三廣東、青島市府銀杯、第四北平、浙省黨部銀杯、女子田徑第一上海、大會・京市黨部・張嘉敖・銀杯各一、王部長・正中書局・春合社獎旗各一、世界書局銀鼎、第二馬來亞、豫黨務特派員獎旗、黔黨務特派員銀盾、桂省府銀杯、第三廣東、上海市黨部銀杯、第四福建、黃河水利會銀杯、

▲男女游泳 男子游泳第一廣東、大會・白崇禧・世界書局銀杯各一、王部長・青年會・春合社獎旗各一、先施銀盾、青白報紀念冊畫、第二香港、鄂省府銀杯、淮淮會獎旗、陸鄂綏靖主任銀盾、第三馬來亞、魯省府銀杯、第四廣爲上海、已製第一集團軍總司令部銀杯一(前誤爲廣西、市保安處銀杯已領去、)女子游泳第一廣東、大會及陳行・中華・世界銀杯各一、王部長・晨報館・春合社獎旗各一、青白報紀念冊畫、第二香港、皖黨務特派員銀盾、晋教育會獎旗、贛省府銀杯、第三廣西、衛生署銀船、第四南京建設委員會銀杯、

▲男子足球 第一香港、大會・邵力子・李馥蓀・世界書局・上海市銀行・銀杯各一、戴傳賢獎狀、王部長・青年會・晨報館・獎旗各一、交通部・中華書局銀鼎各一、宋子良銀球、正泰橡膠廠機球、春合公司足球、先施公司銀盾、青白報紀念冊畫、第二馬來亞、黃逍雄銀鼎、考試院銀盾、周佛海獎旗、第三廣東、晋省府銀杯、第四上海、財政部銀杯、

▲男女籃球 男子籃球第一河北、大會及四集團總部・上海市銀行・銀杯各一、王部長・青年會・廈門新的書局獎旗各一、世界書局銀盾、正泰廠機球、春合公司籃球、青白報紀念冊畫、第二南京、浙省府銀杯、浙教廳獎旗、閩黨務特派員銀盾、第三上海、豫省府銀杯、第四北平、上海市商會銀杯、女子籃球第一上海、大會及桂省府・京方報銀杯各一、王部長・獎旗、中央公務員懲委會銀運動人、晨報館優勝旗、世界書局銀盾、春合社籃球、青白報紀念冊畫、第二廣東、銓叙部獎旗、僑務會銀盾、桂省府銀杯、第三福建、廣州市府銀杯、第四江蘇褚民誼銀杯、

▲男女網球 男子網球第一上海、大會及閩省政・世界書局銀杯各一、王部長・青年會獎旗各一、青白報紀念冊畫、第二爪哇、監察院銀盾、冀省府銀杯、青島市商會獎旗、第三四川、豫省府銀杯、第四馬來亞、立法院銀杯、女子網球第一山西、大會及世界書局銀杯各一、王部長獎旗、冀省府銀鼎、青白報紀念冊畫、第二上海、海軍部銀杯、鄂黨部獎旗、平市府銀杯、第三南京、王用賓銀鼎、第四四川、李石曾銀運動人康、

▲男女排球 男子排球第一上海、大會及閩銀山上海市銀行銀杯各一、青華會、廈門新的書局、王部長獎旗各一、世界書局銀鼎、春合公司排球、青白報紀念冊畫、第二香港、蘇省府贈球、審計部獎旗、蒙藏會銀盾、第三廣東、豫省府銀杯、第四馬來亞、內政部銀杯、女子排球第一上海、大會及中華書局銀杯各一、王部長晨報館獎旗各一、世界書局銀鼎、春合社排球、青白報紀念冊畫、第二廣東、貴州省府銀杯、振務會獎旗、中央軍校教導隊銀盾、第三湖南、軍政部銀杯、第四北平、陝黨務指委會銀杯、

▲男棒女壘 男子棒球第一上海、大會及王用賓、豫省府、世界書局、上海市銀行銀杯各一、王部長青華會春合公司獎旗各一、青白報紀念冊畫、第二廣東、總理陵園管理會銀盾、陳立夫獎旗、軍委會北平軍分會第二處銀杯、第三北平、豫省府銀杯、第四河北、最高法院銀盾、女子壘球第一山東、大會及桂省府銀杯各一、王部長春合社獎旗各一、世界書局銀鼎青白報紀念冊畫、第二河北、陝省府銀杯、考選會銀盾、廈門新的書局獎旗、第三廣東、上海市黨部銀杯、第四上海、中山大學銀杯、

▲男女國術 男子國術第一河南、大會及魯省府銀杯、王部長・青華會・春合社獎旗、世界書局銀盾、青白報紀念冊畫、第二北平、鄂省府銀鼎、察哈爾省府銀盾、浙省商聯會獎旗、第三上海、豫省府銀杯、第四山東、綏遠教育會銀盾、女子國術第一、湖南、大會銀杯、王部長獎旗、鄂省府銀鼎、世界書局銀盾、第二河南、蘇省府銀盾、黔省府銀杯、上海中教聯獎旗、第三上海、國立中央研究院銀杯、第四青島、蘭州市商會銀杯、

尙有關於破紀錄及各項個人獎品甚多、從略、

兩路局分組網球賽

四組冠軍次第解決

▲女子組沈惠馥得錦標

兩路管理局主辦之總局、分組、及女子三項網球錦標賽、除總賽、已於上月先告終了外、分組賽及女子賽亦先後完畢、錦標業已產生、惟男子單打滬字組冠軍、及女子組亞軍、因兩人得分相等、始於給獎前舉行決賽解決、茲補誌如下、

▲分組賽 男子單打滬字組、因葉日暄與唐伯乾各得九分、故再舉行決賽、以二對一獲勝、解決滬字組錦標、比數爲三比六、六比二、六比二、四組得分、有如下述、

京字組冠軍	詹文耀	得九分
滬字組冠軍	唐伯乾	得九分
杭字組冠軍	陳玉麟	得九分
甬字組冠軍	林士珩	得十分

▲女子賽 女子單打錦標賽、沈惠馥以四分得冠軍、惟亞軍一席、則因文傑與梁翹林二人分數相等、有待最後一戰之解決、是日雙方苦戰兩小時許、文傑終以一比二見挫、比數爲一比六、三比六、十比八、梁勝、冠亞軍名次如下、

冠軍	沈惠馥	得四分
亞軍	梁翹林	得一分

僑會派員邀請

晋京作慈善賽

青年足球隊
明日與港粵馬混合隊比賽

青年足球會應首都各界救濟水災委員會之邀約、於今日由會長楊森、指導沈回春、管理劉春樹三君率領、乘車晋京、廿四日下午與港粵馬混合隊作慈善表演賽、茲將該隊陣綫列左、

顧彪
吳禎祥 張彭年 趙霜生
楊金陵 陳世耕 許竟成 石城 蔣兆祥
羅斗文 王萃與 徐步雲 劉祖修 林家錚 沈尙德

昨融圃網球表演

林望蘇臨去秋波

▲僅賽一盤六對三勝黎廣駿
▲另有單雙打三組表演精采

左手將軍林望蘇、此次代表馬來亞出席全運、力戰羣雄、英勇不減當年、昨應陳其浩之約、在融圃與廣東名將黎廣駿、作最後一次之表演、林賽畢即忽忽登輪、此外尙有單雙打三組、表演甚爲精采、探誌如下、

臨去秋波克黎廣駿 林望蘇於昨日三時半登場、與黎廣駿作友誼賽、黎球藝純熟、亦非弱者、實力相抗、黎抽殺有力、林則還以峻急之角球、每使對方疲於應付、惟林倘裝待發、故僅以六對三一盤戰勝黎廣駿後即結束、

混合雙打戰來精采 另有一組友誼雙打賽、黎廣駿李飛莉、對陳其浩謝妮莉、李謝二小姐爲本屆馬來亞女選手、球藝尙稱精熟、雙方搭配得當、戰來有聲有色、黎廣駿攻守有方、陳其浩應付亦佳、正手抽球有力、共賽兩盤、黎廣駿一組告勝、

游泳季告終

中青溫水泳定期展幕

▲下月一日起至明年四月底
▲普及提倡非會員亦可參加

本埠四川路青年會主辦之各季溫水游泳、創辦已歷兩屆、現以游泳季已告終了、溫水游泳、即將開始、本屆對一切設備、更加改善、水溫平均在華氏八十度以上、在池游泳、絕無戰栗之虞、該會決定於十二月一日開始、至明年四月底止、非會員及女子均得參加、游泳指導彭三美以滬上跳水人材、潔形落後、擬發起・跳水訓練班、並爲普及計、取費極廉、參加者之納費共分七種、㈠按月付費之會友、月收二元、㈡非會友月收四元、㈢會友全季一次付十元、㈣非會友一次付二十元、以上四種游泳時間、均於每日上午十二時至二時、或下午五至七時、惟星期三及日之五至七除外、㈤少年部會友一次付六元、時間爲每星期三六下午七至八時、㈥女會友一次付六元、時間爲星期三下午五至七、星期六及日下午一至四、㈦十人以上之團體一次付四元、每星期一小時、五元二小時、六元三小時、

安全要緊

謹防傷風與喉痛

宜用李施德霖藥水
每日漱口二次

凡與傷風之人接觸以後。不論直接間接。宜用原質李施德霖藥水漱口。

活動之菌類潛伏於口中或喉頭者。一遇此種有効而作用神速之防腐劑。便可撲滅。如此既可免痛苦之喉痛。又可免重性之傷風，或由傷風引起之劇病。

君宜養成每日用李施德霖藥水二次之習慣。不但用以防止傷風。並且用以防止其他一切染毒。請今日卽購一瓶。每日早晚用以漱口。以資保護健康。

宜使齒牙潔白光亮請今日卽用李施德霖牙膏

李施德霖藥水

LISTERINE ANTISEPTIC

能於十五秒鐘內殺菌二萬萬

教育消息

教部繼續討論

中小學課程標準

(南京二十二日電)教部中小學課程標準討論會二十二日上下午開大會、討論中小學課程分組會議、結果、通過㈠中學部份高初中小教學總時數及自習時數表、㈡教學科目增減辦法及時數、㈢訂定各科教授細目爲編審標準、㈣算學分組法、㈤女生家事教育小學部份、亦議及一科目合併、各科時數增減、修改課程標準、釐訂各科教授細目、女生家事教育等問題、統交由主管司整理呈部長核、定於暑前正式公布、

蘇童軍大檢閱露營

定後日晨開幕

▲參加童軍數約六千人 ▲各團今開始報到紮營

(鎮江通訊)江蘇全省童子軍第六次大檢閱大露營、定於本月二十五日開幕、報到參加者計有中學童子軍六十三團、中學女童軍十六團、小學童子軍七十四團、小學女童軍十七團、混合團兩團、數約六千人、松徐等地童子軍團業於今晨來省、大檢閱大露營委員會爲謀各團便利起見、昨日下午遷至營地辦公今日開始報到紮營、營地主任郭季通副主任顧祖蒂均定昨晚來省、此次區地計分八區、每區各設管理員一人、助理員一人、第一營區錢浩榮章書文、第二營區吳鐸張則沈、第三營區沈重光盛文修、第四營區許鍾英石聯璋、第五營區朱瑞祥穆宇經、第六營區任蚪章文聚葛、第七營區楊淡青張森、第八營區胡永昭卜文照、檢閱排列次序首爲中學童子軍團、次爲中學女童軍團小學童子軍團、再次爲小學女童軍團、

中華教育文化

基金董事會將開會

▲本月二十六日上午九時 ▲在本埠滄洲飯店開會

中華教育文化基金董事會、定於本月二十六日上午九時、在本埠滄洲飯店開第九次常會、除已由會分函各董事及期來滬出席外、並函請教育部派員列席與會、並附教部函復到會、云已派專員郭有守、如期參加、

第三屆全國

鄉村工作討論會經過

▲討論分四類重在交換意見 ▲下屆年會定爲西安等三處

全國鄉村工作討論大會、於本月十日集會於無錫省立教育學院繼鄒平・定縣兩會之後、爲第三屆大會也、

▲會期三日 到會會員一百六十九人、代表工作機關九十九處、集會三日、分成六個半日、第一個半日爲開幕式、有晏陽初君講演、第六個半日爲閉幕式、有鈕永建梁漱溟兩君講演、立論精當、聞者動容、分組討論佔兩個半日、大會分組報告及討論亦佔兩個半日、經過均極良好、

▲討論問題 共分四類、一政治類、凡地方自治、鄉村保衛、社會行政、公共衛生等屬之、二教育類、凡關於教育文化等事屬之、三經濟類、凡農業・工業・水利・道路・金融及合作等屬之、四雜類、分組討論、即依此四類、由到會各會員、分別認定、加入一組或兩組、討論時重在交換意見、商量辦法、不求有結果、亦不用表決、一事討論終結、由各會員自爲綫索、自謀受用、對於政府不苛議、不請求、對於社會、不宣言、不表示、期以鼓吹推動之力、間接影響於政府於社會、

▲下屆年會 下屆年會地點、定爲三處、㈠西安、㈡重慶、㈢廣州、由値年酌擇其一舉行、往年兩度集會、有各機關工作報告、由到會代表口頭報告於大會、本屆以出席機關多、特改口頭爲書面、會後由値年梁漱溟・汪岡漁兩君編成一書、定名爲鄉村建設實驗、現由中華書局出版、

▲大會精神 本屆大會、精神異常飽滿、深信於影響國家社會甚大、蓋雖不必有正式會議之形式、而實具有極深遠之意義與極重要之功用、凡鄉村工作人員、固然因此可以堅確其認識、增加其勇氣、而創造文化民族復興之基本工作、且可以此爲策源云、

人事管理會

昨舉行防弊討論會

中國人事管理學會爲加緊研究工作起見、經該會第十八次理幹事會、議決組織分組討論會、每月舉行一次、按會員研究興趣、暫分備用防弊、考核福利薪五組、由何清儒潘仰堯史久芸屠哲隱張素民ヵ君、分別担任召集、茲悉該會昨在華龍路中華職業教育社舉行防弊組第一次討論會、出席者何清儒潘仰堯沈九成項康原陳濟成茅震初章雲保水渭臣曹昂千葉柏華周心豪顧震白倪秀生楊榮阜吳宗文等十餘人、首由理事長何清儒致開會詞、嗣即請潘仰堯主席、開始討論由吳宗文担任紀錄、當場發表意見者有沈九成項康原陳濟成水渭臣章雲保曹昂千周心豪等對於舞弊之何由發生積極與消極之防止施行之方法、多所論列語、語中肯切實、均屬經驗之談、聞所有各人意見、將來彙齊後、並參以各項統計材料、貢獻各方參考、對於目前社會之舞弊案件、或可減少發生云、

市教育局調查

本市社會教育狀況

本市市教育局爲調查本市社會教育概況及統計起見、昨特通令全市文化團體、限本月底以前塡表具報、藉以彙編、茲錄其原文如下、「案奉國民政府主計處及教育部令飭、查塡二十三年度上海市社會教育概況調查統計表、限於二十四年十月底以前具報、以憑彙編等因、奉此、特制定上海市社會教育機關調查表甲乙兩種、除分行外、合亟令仰遵照、於文到七日內按照甲種表塡報到局、以憑着手統計、分別彙報爲要、切切此令、附上海市社會教育機關調查表甲種一份、(下略)」

省立上中八週紀念會

本市滬閔路省立上海中學規模宏大、辦理完善、今春省廳視察報告謂、該校成績爲各省校冠、今夏畢業會考其總成績、又列第一、畢業學生升學者均考入各國立大學就業者、於未畢業前、均有相當之工作、茲悉日昨上午、該校舉行立校八週紀念會及還校一週紀念會、到來賓王儒堂張伯苓、教育部雷司長、市教育局潘局長等、及教職員校友學生千四百餘人、先奏樂開會行禮如儀後、由校長鄭西谷報告八年來之經過、分維持整理研究發展四時期及今後努力之信條、次來賓王儒堂演講、大意㈠繼續不斷的努力打破現有成績標準、㈡養成刻苦耐勞之精神、㈢學校與社會打成一片、雷司長演講大意、㈠學校校舍在環境許可之下、應莊嚴偉大如上中之校舍然、㈡上中物質環境優越、希望繼續發展成爲一標準中學校、張伯苓演講、上中與南開之比較、並勗上中學生應以鄭校長爲模範、並希望今後兩校、共同進展、潘局長演講、須有虛心之態度、本過去之精神、並求發揚光大、末唱校歌攝影奏樂散會、下午舉行各種球類比賽、晚間舉行音樂會開映電影、並放烟火以資慶祝云、

國立音專開學上課

國立音樂專科學校本年度因建築校舍未能及時完工、故呈准教部延期至十月十五日開學、頃聞該校以舊生註冊、新生考試各事均已竣事、特於二十一日上午九時舉行開學典禮、行禮後、首由校長蕭友梅報告該校創立情形及建築校舍經過、並以此次新生多由各省保送、故專致勗勉之辭、俾將來學成、新音樂教育可以深入吾國內地、含辭懇摯、聽者動容、繼由蕭代訓育主任黃國良、新聘教員李惟寧及鋼琴組主任查哈羅夫先後演說、於歡迎之中、寓勉勵之意、禮成攝影於新校舍之門前、其盛況爲從來所未有云、又聞該校本學期新聘教員李惟寧前肄業於巴黎及維也納名作曲家之門、天才卓越、著作豐富、共樂曲且已在維也納、廣播電台演奏、極受推重、蕭淑嫻及吳伯超兩人本爲該校教員、後再赴歐研究、在比利時留學時會考得頭二獎、該三人海邦求學均能載譽歸來、於該校教務定有一番貢獻也、

中國公學之新猷

江灣中國公學本學期、早經正式上課所聘教授主任、均屬海內名流、于董事長暨吳陳兩校長、現正積極籌劃、以謀復興、決於本學期內、興建校舍添辦理學院、呈請恢復招生、對於校務益圖振刷、組織經濟委員會及訓育委員會、以謀增加辦事上之效力云、

位育小學體格檢查

本市辣斐德路位育小學、開辦僅逾三年、成績優良、故入學者甚爲踴躍、限於學額、向隅者尙復不少、近爲注意兒童健康起見、除本有校醫陸霞君女士常川駐校外、復敦聘湯蠡舟醫師爲主任校醫、並由湯醫師特約各科專家如陳卓人醫師等、舉行全校兒童體格精密檢查、請東南醫學院教授、及高級學生贊助其事、聞該校俟此項體格檢查完竣以後、特編成專冊、報告學生家長及教育界云、

小男兒 (七二)

美國奧爾珂德女士原著 鄭曉滄譯

「假如你能夠有她的一半的成功，你的功勞已經是够偉大了，」裴先生揷嘴道，他總是痴想着以爲裴夫人是世間最良好最足令人羨慕的女子。

「注意，假如你取笑我的計劃，我要給你惡劣的咖啡至一星期之久，看你怎麽得了？」裴夫人喊道，順手一拍他的肩膊，彷彿他也就是一個童子。

「小梅看見南恩那種粗野的行徑，不要恐怖得漬頭髮都要衝得筆直嗎？」裴先生隨又問道，其時他們自己的兩個小孩亦已出來，坦第已攀上他的背心，羅勃已爬上他的後背。

「起頭或者有之，但這對於「小花朶」是有益的，她漸有些矯飾，古板，需有人把她鼓動一番，南恩來這裏玩耍的時候，小梅總是高高興興的，所以我想她們兩人如其同在一起不知不覺間可以得到相互的利益。呀，原來教育科學的大半，便在知道兒童們相互間影響的巨大以及如何使他們相互作伴罷了。」

「我只希望她不至於將來又是一個火星。」

「我的可憐的唐恩！我總不能完全寬恕了我自己，那天竟會讓他去了的，」裴夫人嘆息道

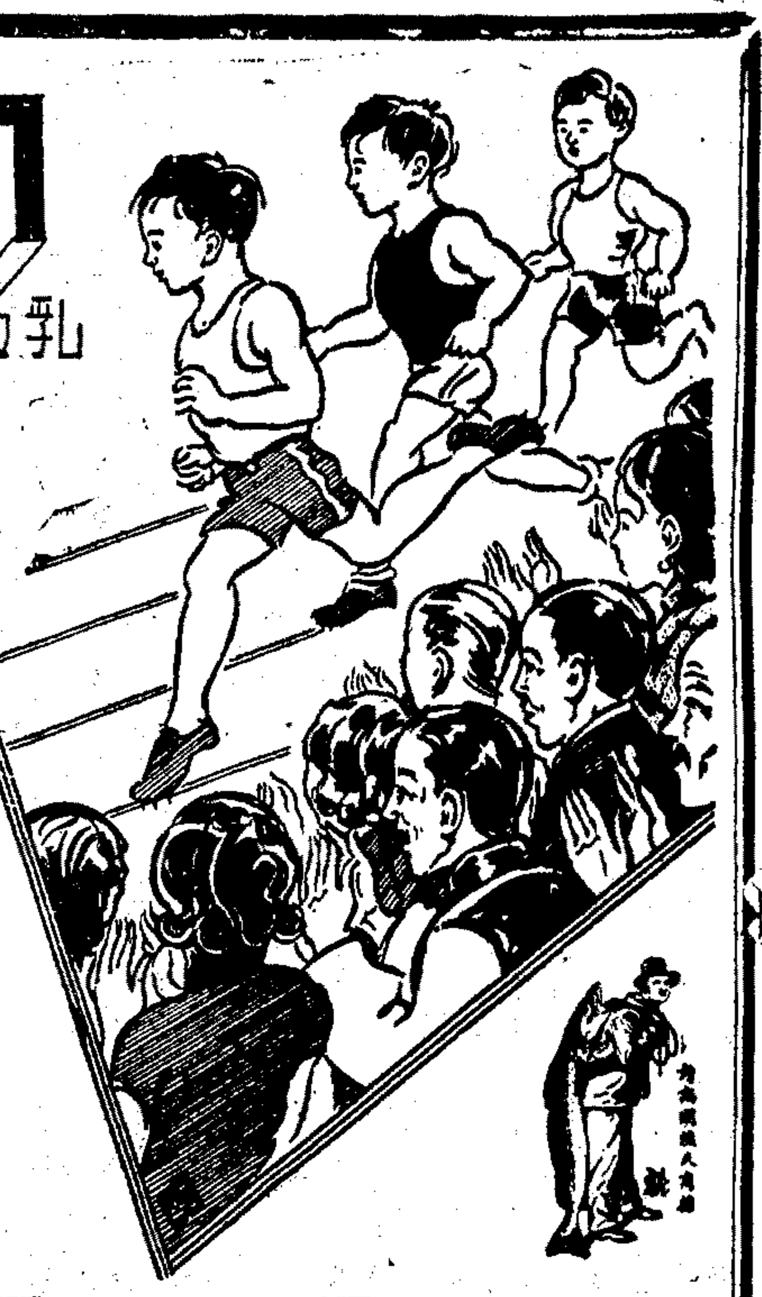

司各脫 乳白鱉魚肝油

運動所以強身，然兒童苟患營養不足，則每每怯弱不前，是則非服司各脫乳白鱉魚肝油不足以養成堅強之骨格，增加逾常之體力。蓋本品滋養成份之豐富，確為造成健全兒童之要素也。

各大藥房均有出售

中國總經理 英商十內門洋碱有限公司

趙公秘傳 固本保真丸

專治遺精滑泄男女腎虧虛癆諸症靈驗如神戒烟前後尤具特效方係孫清兒嘉御醫先曾祖恕軒公遺著茲特與人同公開濟世原方說明函索附郵即寄

上海城內方浜路松雪街口第五五五號 松雪艸廬主人謹識

胃病二期進行狀況及療法

胃病初期，是消化不良，食後胸脘痞脹，及似攻撐作痛，或不能吃，吃下發作，或無定時。饑似痛，吞酸吐酸的，延緩不治，有二期胃病現象發生，是嘔吐酸苦水，心胸時作痛，或食後一二時脹痛，若再不治療，便有三期更凶的胃病現狀起來，便脹痛，或嘔吐反胃，脹痛時及腰背兩脇，皆有痛楚，四肢厥冷，現狀起來，心胸時發作。胃病初期二期，用克衡胃安全散，外貼胃安全膏，內服煎劑，病可愈，第二期三期亦可痊愈，已有多數胃病者愈，此胃病已可以治愈，不致發作。

醫寓門診西門小西門上亞多路一紗布交易所三樓 上午十時至下午二時 午後二時至五時

分診所 愛多亞路時下午一時至三時 五時止

診金八角 匡克衡醫士識

贈送 福壽牌 聯光木紗團

註冊商標

線身光滑 色澤鮮艷 質地堅韌 售價低廉

保證 尺碼實足

剪此廣告向本埠或各大商埠之各洋廣貨店購買木紗團一籮以上者加贈一打

總經理處 上海綿華洋行 四川路五十號 電話一三一五五

中國製造

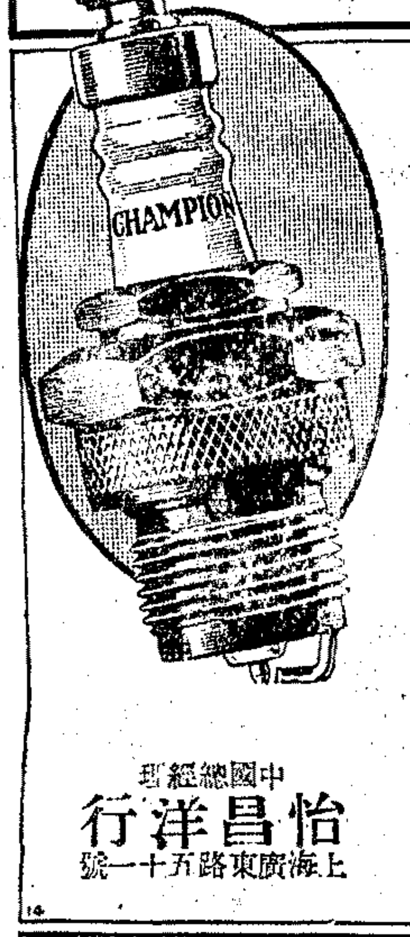

CHAMPION 強兵火星塞

強兵火星塞。能使任何引擎。有更佳之成績。因其盛行全球已廿五年矣。

中國總經理 怡昌洋行 上海廣東路五十一號

悼戈公振先生

黃寄萍

——歸國七天，竟與世永訣！——

戈公振先生，突然患腹膜炎逝世於上海虹橋療養院，噩耗傳出，各方人士，無不痛惜！戈氏畢生盡瘁於新聞事業，在中國報界可算是個傑出的人才。他一生最值得人們敬仰的，便是持躬處世的忠實，和刻苦服務的精神。關於他的一切，我本想寫一篇詳盡的文字，以誌哀悼，可是在這個時候，心緒很亂，要說的千端萬緒，一把亂麻，簡直找不出頭來。現在姑且把他歸國七天中的動靜，拉雜寫來，以告戈先生的親友。

十月十五日晚上，我們知道戈氏乘俄輪「北方號」回國，我和幾位朋友正預備歡迎，不料九時許戈氏欣然走到本報編輯部，同人爭與握手，看他神采奕奕，暢敘良久，他便回到新亞酒店安歇。

十六日上午，他拜訪海上的親友，午後各方友好，聯袂借來，談得很有勁。晚八時，我到新亞，陪他赴友人之宴，一路向北四川路走去，他說起雙十節在海參崴冊館，參加國慶紀念禮，忽然暈倒，但不久便醒過來，因急於趕回，船上風浪大，精神疲乏，到滬後始稍復原。

十七日午時我到新亞，他已出了門，晚上電話告我說：今天和許多朋友們會談，雖倦而十分愉快。

十八日上午，他說昨晚回寓太遲，受了風寒，精神不振，中止參觀全運會。晚上我設宴為他洗塵，到林靄民，胡桂庚，陳掌謌等六七人，戈氏到得很早，神色灰白，穿了呢大衣，也不嫌累，酒不喝，也不能吃菜肴，一會兒，周劍雲之約，又應酬去了。

十九日上午我本約他去弔張孝若之喪，他對張氏慘遭變故，異常悲痛，看他精神萎靡，勸稍靜養，我便獨自去弔。晚上又去訪晤，告以本報同人定期開會歡迎，他說這幾天應酬真忙，最好等我晉京報告之後，再圖歡敘，所以日期暫緩決定。

二十日友人勸他移虹橋療養院靜養，以避賓客訪談之繁，所以知道他進院的，不過三五人而已。

二十一日下午三時，醫院來電，說他腹痛，體溫激增，斷為盲腸炎，須刀割，我們幾個人便趕去慰問，那時面色更白，自願割治，且說在德國時曾割治鼻病，並無痛苦，態度鎮靜。五時一刻，由董醫生施手術，約一小時畢，談笑自若。醫說症尚輕，可無問題，我們很放心，便各自返歸。

二十二日晨九時許，病突變，氣喘漸急，精力大衰，醫說症變了，他自己也明白，沒有希望了，願意把遺體請紅十字會作病理剖解，供醫學參考，關於他的著作及未了事，也簡短的說出，大家聽了心如刀割，但束手無策，至午後二時，這位服務二十年的報人，竟與世長辭！臨別的人，除親屬外，有馬蔭良，鄒韜奮，蔣光堂，周劍雲夫婦，胡蝶，歐陽予倩，錢滄碩及作者等八九人。

春秋

德君

點滴

人，一離了哺乳時期，就會學着走路。那時候晃晃邊邊的很脆弱的脚花，全恃着大人們來扶持。有時候不小心跌痛了，就放聲大哭，哭過了依舊還是學着走。人，終是這樣經歷的。

在小孩子學着走路，漸漸的跳跳蹦蹦，活潑愉快，在沿着自然而天真的環境中邁進，他小心腔裏，是沒有一點別的思想滲雜着。

有了長江大河，也就有了廣大的大陸。有了康莊的衢道，也就有了三岔的官徑。待一踏入社會，那世路的崎嶇，甜酸，苦辣，一腦兒都要請你嘗到。那時候很脆弱的脚花，再沒有大人們來扶持你了。（太玄）

小西天

張恨水著

第二十回 拚命看嬌孫抱頭落淚 荒年憶往事歸麥招殃

朱胡氏左手拖了右手的袖子口，只管在兩隻眼角上揉擦着。又插嘴道：我是不要他去當兵的呵！可是不要他去當兵，也得成呵！周太太笑道：我們這位怯奶奶，你就不必說了，讓你姑娘一個人說罷。朱胡氏掉轉身來，向月英注着。到了這時，他已是忍不住他胸中那一分子悽楚，便流着淚道：那我就說罷。是那兩年，鬧着旱災，我們那裏，荒得吃樹皮草根……朱胡氏道：你爹去的日子，還沒有荒到那樣呵！周太太真氣了，頓了脚道：叫你不要打岔，他剛說兩句，你又插嘴了，以後你不用管。他就是說的不對，也等他說完，你再開口。喂！姑娘，你說。月英點點頭道：是的，是我說錯了，還是鬧旱災的第一年呢。先是糧食都漲價，六七斤麥子，賣到一塊錢。我家住在到定西縣去三十里的李家堡。這裏是一個小鎮市，鎮市上人，有作買賣的，也有種地的。我爹也種地，也做買賣。周太太道：你們做什麼買賣呢？月英道：我們是湖南人，我爹會做湖南菜，開了一家小飯館子。周太太道：哦！是了，我聽說這一條西大路上，湖南人開館子的很多，你們是左宗棠平西的時候，跟了來的人嗎？在床上躺的那個老太答道：哼！他公公，就是那個時候來的。朱胡氏推了他道：娘！你不要說，說了這太太不高興的。周太太微笑了一笑，向着月英一點頭。（三四六）

御香縹緲錄

德齡公主原著 秦瘦鷗譯

但事後想來，我們每天總得在園內來來往往地遊玩，好半響，既有了那樣的奇事，何以竟會一個人都不看見呢？老實說：如其不是宮內有着這麼一個「萬事必報太后」的習慣，我們或者始終不會知道咧！原來宮內有一種習慣，無論一件怎樣瑣細的事，看來分明是一毫不值注意的，都得啟奏太后；因為太后的心思似乎有些和別人不同，伊往往要把一件偶爾發生的極微細的事情看得十分重大。

天氣已是深秋了，突然在某一株玉蘭樹上開出了一朵鮮花來，我們都不曾注意到，但終於給一個當園丁的太監首先發現了；他知道這是一件非報告不可的事情，但他同時却又捏着一大把冷汗，險些嚇得不敢去報告。因為他們當太監的人地位既低，知識又淺，怎能預先料到這個消息奏上去之後，對於他們自己將發生什麼影響呢，也許碰得不巧，竟會教他糊裏糊塗的受一場大罪，而實際上他自己却沒有半些錯處；待到太后後來再醒悟，也來不及了。可是利害雖難預料，這件事却無論如何總得去奏明的。（這些情形都是我後來才知道的）這個閩丁經過了好半響的遲疑，便決意把這件異事先去告訴那總管太監李蓮英。（四四二）

新發明

▼白米中有毒素　日本靜岡縣御殿場東山廣太郎之子岩田元兄氏，在最近理化學研究所，發見白米中有猛烈的毒素，這毒素比任何毒蛇的毒質為厲害，稱之謂「離梭雷司丁」。就是在雷司丁中混入蛇毒一樣的東西。我們的神經赤血球中，受這毒素的刺激，就起中毒變化，輕則妨害發育，重則殞命，現已為世界各國學者共同研究的對象。岩田氏發明這毒素後，得到農學博士的學位。

▼雞蛋殼含強壯劑　用雞蛋殼，研末，每日沖開水吞服，可以補精養力，這是最近日本岡本博士根據壯蠣殼可治氣喘的經驗，擷取加爾西姆以收斂炎症增加白血球含菌現象，以及增血止血的原理而發明的。現今醫家公認狄林酸與乳酸加爾西姆，利於虛弱腺病質人的身體。這卵殼如變為乳化加爾西姆時，可作健胃藥，尤其對於有呼吸病與慢性腹膜等病，能使加爾西姆直接達到患部，為效很大。又能助長齒骨，如十歲以上的兒童與姙婦，常服這卵殼粉，能促進發育。

▼姙娠新鑑別法　我們要鑑別婦人有否姙娠，可取婦人的尿一瓢，混入清水一杯，用一匹三十生的大的小雌鯉，游泳其中，如婦女已有孕，那小魚的輸卵管，必要膨脹，卵子排出體外，若無孕，魚仍舊不變樣子，但須經過二十四小時，才可判別，這是芝加哥大學教授所發明的。

▼不用土種稻法　從來種植植物，須用土壤，最近日本春日井新一郎與南禮藏氏，發明不用土壤，祇用水就可培養，而且依照此法，即在都會的住屋內，亦可以種植蔬菜花草，果樹等。其法：把養分溶解於水中，以此人工培養液，浸植物的根，植物吸收了水中的養分，就會開花結實，即從發育初期至結實為止，完全用水耕液培養。水耕液的成分，如栽培蔬菜的，在一李得爾中，爲硝酸阿姆尼亞〇．〇五七五克蘭姆，燐酸加里〇．〇三八三克蘭姆，鹽化加里〇．〇四三〇克蘭姆，硫酸苦土〇．二四五〇克蘭姆，等溶化而成的A液與硝酸石灰〇．一一七〇克蘭姆，鹽化第二鐵〇．一一五米里克蘭姆等混和而成的B液，將AB二液混和，即可栽培各種蔬菜類。（無無生）

茶會

從前商人所談的交易或買賣，完全是聚集在茶樓中的，因之，這茶會的名字，就在那時產生出來。茶會的意義有二：一，是商人藉以聚集，二，是買賣藉以便利。但，茶會是很有區別的，譬如×茶樓是爲×幫商人之茶會，那麼×幫商人便會不約而同的集在×茶樓中的，所以各種商人談買賣的茶會，都有一定的地方。

除了商人的茶會之外，也有什麼偵探的茶會，什麼流氓的茶會，什麼……上海對於各種茶會的名稱，不下數百種；就偵探的茶會而言，他們也是聚集茶樓中，凡偵探之夥，倘無事的時候，他們也是常常聚集在茶樓中的，倘遇到有什麼事情發生的時候，他們便會一呼而至，等到他捉到了盜賊後，他們先把捉住的盜賊，帶至他們的茶會，盤詰口供，對於這種茶會，每個中人當然很熟悉的。在茶樓中，流氓的隱語，有所謂「蟠桃」者，即茶會是也。（張慕良）

花場

叔範

由吳淞追涼歸來，夜已逾午，望樹頭懸落月如盤，意興殊未已。聞西門花場，殘更聚市，至熱鬧；因逸惠石為導焉。過文廟路，高梧分涼，蔭三五街燈，黝綠如星，悄靜，薄有鄉村味。入公半路，烈芬刺鼻，語聲若殷雷動；見肩挑筐挈而趨者，皆花販也。售者，買者，男女老少咸有，蟻攢及數千人。花陳列兩砌，盆蒔茅縛，諸色靡不備。尤以紅蓮白藻為最悅目。問其值，每朵銅元十枚，試在日間購之，非兩輛幣莫辦也。近藍維藹路處，更有茶樓一座，專售白蘭茉莉；每毫換百二十蕊，賣花女得之，鬻於市，為利殊厚。聞花戶均來自龍華及浦東等處，滬人士襟佩而室供者，日取給於是焉。鄉民因此而資活八口者，亦不止數千百家也。一物之微，以培之得法，用者有人，便足裨益民生。地無廢物，信然。

五洲藥房 時令藥品

本藥房設藥造廠於徐家滙精治病補嬰婦孺內外各科良藥凡二百餘種俱皆取方精正效力速甚合家庭行旅常備茲將精名隨時擬登於下以供采擇

潤肺止咳藥	小瓶四角
麥液止咳露	小瓶五角
五洲白松糖漿	小瓶四角
治吐血藥水	每瓶五角
平喘薰氣散	每盒三角
調經養血丸	小瓶二角半
小兒咳嗽藥	小瓶二角半
肥兒疳積糖	小瓶二角
小兒痢疾藥	每瓶四角
肝胃氣痛丸	小瓶二角半
利便糖衣丸	小瓶一角
紅白痢疾藥	小瓶三角半
痧風和解藥	每瓶三角半

各藥詳印衛生指南書索取即贈

總店南京路 支店江浙路 東 及本埠各省各埠有分

中報 緊要分類廣告

徵求

函授（初中班）（商業班）免費招生 用通信法教授簿記會計銀行及初中各年級課程索章附郵二分江蘇鎮江小珠家巷立人學校

開辦歷十八年資格最老之滬上唯一 東文學館 本館久未招生今應學者要求除函授外更添面授索章請附郵上海靜安寺左首泰利巷二弄中東譯學館

實業部立案 大華農場 徵求種植 花樹菓苗 特別廉價 函授學校 常年招生 章程目錄函索即寄 場址上海閘北八字橋西首上

●煙威農場徵求種植 花木菓苗各樣種籽農具農藥出品甚多 種眞價廉 定購菓苗悉按實價七折 贈閱農報目錄函索即寄 總場辦事處煙台新民村

贈送 小本工藝 秘訣最宜失業者久患資本不易備數元生化工社 自立函索須附回郵 無錫東門通隆橋實際化工社

家庭職業 針灸術學習甚易治病極驗從學者一月可保證成功獲厚利志研究針灸術者請附郵四分即將術法一厚冊報告書針灸專刊等物奉贈負責指導浙江寧波東方針灸學社

剪報附洋一角五分（郵票通用）即寄 哭玲集一部及阮玲玉照片一幀加送自殺專刊一冊第十六期航空奬券二分條二百廿一號 上海山東路美人書局

元希望

奬券 憑報附洋一角五分贈 照片念張 梅蘭芳馬連良不同照片一幀 加送全部法門寺 本再贈十六期航空奬券分條一張 上海交通路好運道書局

書法秘訣 大減價一月 此書為清代書家不傳之秘訣得之可無師自通 原價一元二角 現減售半價全冊六角 掛號一角零半分 批發處南京細柳巷西北書社

敬送 肺癆 腎病 指南 余患肺癆及腎虧血虧等病治愈醫經年百藥無效精神醫特將經驗治病指南送贈天津國貨各病友郵 居士

敬送 腎腦病古方 並送靈藥 不取分文 治遺精早洩健忘不孕衰弱失眠補腎添精補血各界取方函索即寄上海虹口塘山路中國腎腦病院

（敬送）哮喘斷根驗方 此方專治哮喘氣急咳嗽多年百發不愈以救病人抱病中特送此方函索即寄上海郵政信箱四四號不取分文

◆博濟局並送雙鑠藥詳述方內◆敬送弱腎特效奇方◆此告白出來函索即寄上海四馬路福州路博濟局◆

●精製大衣馬褲 本號精製超等軟嫩克斯大衣及馬褲兼製軍官制服價特廉英國呢料 電話三三六二九 靜安寺路四七三號 麥爾恩啟

瘰癧專家 蘇州世醫 朱少雲 遷寓 白克路永年里三號 專治男婦大小頸項結核各種瘰癧子頸或破爛等症 門診上午九時至下午四時 出診四時至六時

▲臌脹無憂丹▼ 此丹發明以來，迄今十餘年，活人甚衆，凡患水氣臌脹，腹臌，氣臌中滿，婦女血臌，小兒疳膨等症，一經服此丹，無不藥到病除。▲說明書函索即奉▼ 頭料廿元，半料十元，每盒五元，函購不加寄費。上海南京路永安公司西橫街 正威大藥房 總發行 代售處 杭州萬利藥房 寧波五洲大藥房 青島神州藥房 濟南神州藥房

臌脹！

衛生試驗所化驗 農商部給奬 心胃氣痛 氣痛丸 專治肚腹痞塊反胃嘔酸嘈腹痛等症無不立刻見效馬上止痛百試百靈 每瓶一元二角（每料六瓶六元）雙料加倍 外埠函購寄費加一 上海廣州路寧波路口新光影戲院西 同仁醫藥所啟

老牌 肝胃 氣痛丸 此丸藥性溫和男婦老幼皆宜專治九種心胃氣痛新久痛者一保斷根永不復發 電話九五四六八

啟事

白木耳 四川新貨已到 上等每兩三元 特等每兩五元 七元 剪此廣告 買一兩送一兩零售 貨到付款寄費先惠 批發一律歡迎外埠函購可候 每件三角上海新新公司後面 貴州路懋昌參燕行

西洋參 大批存貨湧滯實行認痛傾銷大枝每兩五元中枝三元小枝二元憑此廣告一律 買一兩送一兩外埠函購可候貨到付款寄費先惠 每件三角上海新新公司後面 貴州路懋昌參燕行

●本報廣告處啟事 啟者查本年九月九日本報分類欄載有陸銘盛遺失契據聲明作廢一則廣告茲據陸銘盛君致函本報聲稱該項廣告係被人冒名送登按該廣告留有地址現經調查並不確實如果律師代刊依法當然不生效力特此代為證明

湘鄂川邊區軍游擊第二縱隊第五旅第二團長趙仁華啟事 茲查本團上尉書記王一傑於九月十八日在武漢遺失旅部符號一張及上尉副官符號一方（第一七三號）除呈報旅部補發外今特登報聲明作廢

●益利米行啟 向由趙士璋何夢祥合股營業之益利米行茲因趙士璋自願拔股退出以後營業盈虧概與趙士璋無涉益利米行號名不變以往趙士璋所有單據作廢此啟

江蘇上海第一特區地方法院86/40公告（聲請執管李善亭遺產） 為公告事據李馮氏即馮玉金具狀聲請給執管遺產證書略稱故夫李善亭廣東鶴山縣人於民國二十年在塘沽死亡（死亡時年四十六歲）遺有上海滙豐銀行 Sin Ting Lee 戶名活期存款 Chinese 第 2/405 號 Sin Ting Lee 戶名定期存款銀二千二十四元九角四分又第 68/353 號 68/23 號定期存款銀一千元又上海四行儲蓄會 Sin Ting Lee 名義定期存款銀 a/c 第2/410 號 75/139 號等存款及股票等件請求給執管遺產證書等情到院除准予公示催告外凡有對於此項遺產有利害關係人應於本公告登報之日起三個月內來院聲明逾期即給發遺產執管證書特此公告 中華民國二十四年十二月十日

江蘇省上海第一特區地方法院公告第七二七六號 聲請執管陳玉麒遺產 為公告事據陳家仁陳家義陳家智等具狀聲請給執管遺產證書略稱故父陳玉麒於民國二十四年六月八日在上海死亡（死亡時年六十七歲）遺有上海北浙江路英冊道契地產房屋及股票等件請求給執管遺產證書等情到院除准予公示催告外凡有對於此項遺產有利害關係人應於本公告登報之日起三個月內來院聲明逾期即給發遺產執管證書特此公告 中華民國二十四年十二月九日

商業新聞

金融 空方陣綫崩潰
標金越發高騰
惠祥翻空乾昌祥等補空 巨多雖售仍升至七十元 創驚人漲度十七元九角

金市連朝漲風大熾、空方一再潰散、昨市更有某某兩銀行及猶太商之補空、謠傳紛紜、買氣逾恒、鉅多雖售、難遏漲風、晨初以海外銀市英美俱平、蒙得里遠期銀價升降俱微、匯兌外預備交易開出、爲五十元光景、大戶如惠祥一致下降、敎倫生金跌、便士半、人心穩健、塲興永大達即進至四元、大德成永利雖賣到三元、恒餘福興永大達協大祥等俱進、逐漸升至五十五六元、晨開高盤、開後以中央銀行標準金價掛牌揭曉、退爲五四六元一角、人心較平、一度下游、但內買方趁低納條、大陸來扒美金、同漲頗速、預悉匯豐掛牌英美俱平、猶太商喬直甫塞出、漲勢雖於持久、仍有回挫、惟人心向榮、買氣終盛易漲難跌、中途則以喬直甫及新豐洋行之出售、而多盤旋、迨夫穿出六十元大關後、銀行等缺乏賣買、買戶更湧、節節盤高、預測印銀縮三安那、午刻上漲更切、良以某兩銀行之巨空頭落手補進後、檯面情形又轉緊張也、後市上塲即堅、匯豐掛牌改縮二五及四三七五、曾逼近七十元關、多方脫手、尙有回跌、空頭仍補、終於漲到九七〇元之高價、印銀報來升降不一、人心稍平、銀行審塞美金、大戶續有出籠、逐步下游、一度轉疲、然某銀行及猶太商之長空頭仍來補進、印銀二次報縮三安那、仍易拉上、鉅多趁高脫售、最後形勢徘徊、今將一天市況誌後、

晨開爲九九元七角、較之前收上升六元六角、旋爲六元一角、中央掛牌關金小三厘、恒昌永福興永惠祥脫手、降爲三元、麥加利扒一月份先令五六二五、恒餘大德成永利盆成大發永大達惠祥森恒豐俱進、盤旋而漲、大陸扒十一月份美金三一二五、升至八元、福興永恒餘恒昌永福餘大發永協大祥趁高脫手、預悉匯豐掛牌勿動、降爲五元、大達大德成恒餘福興永趁低維持、回升至八元三角、喬直甫塞出十一月份先令〇六二五、申豐泰源永恒餘同泰昌同福買到六元七角、大德成恒餘萬豐紛購而仍穩、萬興福昌福興永日昌福順乃進、而漲到六〇元二角、恒餘餘慶永萬豐元盛永春源永趁高脫手、降至五十七元三角、麥加利扒十二月份美金八七九、盆成利豐永利萬豐大德成元茂元等進到六十一元、申豐恒餘春源永雖賣至五十九元二、恒餘利豐錦豐永鉅大永利元亨乾昌祥延豐永福順惠祥義豐永等仍進、市升至六十二元外、申豐永豐雖有供給、無奈恒餘大發永乾昌祥延豐永順茂萬豐盆成元盛永瑞興同福買氣殷勤、更漲到三元八角、恒興大德成惠祥義豐永禮昌趁高脫手、三井出來十一月份美金六八七五、退至一元二角、大德成福興永元昌永仍納、升爲三元二角、乾昌祥大德成脫手、退至一元七角、福興永協大祥萬豐恒餘正昌俱進、更升爲五元七角、恒餘利豐元盛永春源永尙售、退至三元七角、盆成福餘尙來維持而穩健、印銀預測小三安那、福興永惠祥大德成利豐等乘機追購、乃漲到六元一角、元盛永萬豐義豐永趁高供給、午收退至九六五元、收後初平後穩、

後市開盤八六七元九角、大德成鼎康元茂永售條、自八元半退至七元、匯豐銀行掛牌改縮二五及四三七五、福興永惠祥萬豐協大祥購條、升至九元半、恒餘大德成福興永趁高脫手、降爲六元八角、福興永惠祥來進、升爲八元半、大發永大德成萬豐盆成尙售至七元四角、恒餘春源永永利福興永爭購、漲到七十元、盆成福興永萬豐趁高售條、印銀初報縮三安那及長三二一安那、人心平常、退爲六十六元四角、麥加利華比出來十一月份美金九三七五、福興永大達大德成惠祥鼎康售條、退至五元、日昌同福永利盈豐恒福順進至八元二角、大達恒餘惠祥元茂永條、跌至四元二角、印銀二次又小三安那、福興售永禮昌恒餘大德成日昌惠祥瑞興俱進、漸漸升至九元二角、申豐福興永鴻康永恒餘元一脫手、退至六元七角、協大祥福興永趁低納條、升至九元二角、收盤爲九六八元八角、收市後稍疲、

結價以中央銀行標準金價掛牌退爲九四六元一角、照收盤價言、約抬廿二元餘、較前收多抬二十一元、十一月份登略價九五九元、十二月份九六五元、上午補水九九九元、下午補水九六三元、赤金價照減三元、爲九五二元七角、現貨市況稍平、天津貨照加五角、由天津幫售予盆豐恒大豐恒各三百五十兩、烚赤照加二元半、而未成交、掉期續昂、初由盈豐恒貼予春源永四十九條、惠祥二十一條七元、鼎泰貼予惠祥七條同價、福安貼予鼎泰七條八元二角、下午盈豐恒貼予恒餘十四條七元半、

塲內交易極旺、綜計乾昌祥惠祥瑞興延豐永益成鼎康天成祥復盛永協大祥益餘鴻興晉隆盈豐恒大發永日昌等居於買方、元茂永申盟元盛永同泰昌萬豐順利永豐恒餘春源永同福泰永大成永德大昌祥壬發永元亨正昌祥和萬興慎大永順餘等居於賣方、順興永利買綫豐永慶發永元一等先售後出、同泰昌順茂萬興順利等先出後進、大連幫萬興共做七百餘條、順出二百餘條、廣幫生大恒興出入不多、

查一天市況奇堅、空方猛力補進、但多方頗起出籠、晨開爲九五元七角、後收爲九六八元八角、最高爲後市九七〇元、最低乃前市之九五三元、計有十七元上落、結果較前收上騰十九元七角、十一月份條現剩二千零九十八條、共計多方十六家、空方十三家、十二月份籌碼突呈變動、空方間有反多、買進者計惠祥爲最巨、計進二千六百餘條、乾昌祥一千條、福興永九百條、瑞興延豐永各八百條、益成鼎康各七百餘、賣出者計元茂永一千六百餘條、申豐元盛永各一千條、同泰昌八百餘、恒餘六百餘、籌碼減爲一萬六千三百十七條、共計多頭四十九家、空頭五十六家、成交總數計前市四萬九千八百六十一條、後市三萬三千二百七十條、

華商再扒外滙愈緊

昨據外電、倫敦大條近遠俱平、紐約銀市仍未更動、蒙得里遠期銀價縮三毫及長五毫不等、倫敦生金跌二便士半、英對美縮半分、美對英縮三七五、英對法跌六磅音、美對法長二五、滙市晨開近期賣價英匯一先令五便士六二五、美匯卅六元一二五、較之前收計英平而美緊〇六二五、人心向榮、開後即緊、中央銀行掛牌揭曉、英平而美縮〇六二五、海關金單位跌三釐、而尙平和、大陸來扒美金、人心突俏而向榮、惟因銀行趁賣甚出、預悉匯豐銀行掛牌英美仍平、加之猶太商喬直甫傾售先令、緊後尙盤、銀行及華商有買意、此際內日行及新豐洋行供給、過程徘徊、無奈人心奇俏、銀行賣胃稍滯、預測印銀縮三安那、午刻趨勢又緊、後市上塲人心仍好、銀行求供平衡、加之匯豐掛牌改縮二五及四三七五、又趨緊張、惟銀行趁賣紛塞、美金不久漸形回平、印銀初告升降俱微而稍鬆、惟因華商買口仍佳、走勢仍好、印銀二次報縮三安那、而後轉定、最後又呈徘徊、收盤近期賣價英匯一先令五便士、五及三一二五對搭、美匯三十五元三七五、較之前收計英緊三一二五強、美緊八一二五、華商約扒先令四萬鎊、美金五十萬元、今將一天成交錄後、

英匯晨開近期賣價一先令五便士六二五、花旗扒十月份五六二五、匯豐售予有利同月同價、新豐售予麥加利十月份五六二五、喬直甫售予華比十一月份六二五、盤根塞十一月份〇六二五、有利售予花旗十一月份〇六二五、大英售予麥加利一月份一八七五、華比扒十一月份四便士八七五、後市東亞售予大英十一月份四便士八七五、有利售予大英同月同價、大通售予華比十二月份四便士八七五、收盤賣價一先令五便士及三一二五對搭、

美匯晨開近期賣價三十六元一二五、花旗售予大通十一月份六二五、上海售予麥加利同月同價、喬直甫售予麥加利十一月份三一二五、新豐售予麥加利十二月份三一二五、華比扒十一月份四元九三七五、華比扒十一月份五元一八七五、花旗售予大英正月份四元八七五、麥加利扒十二月份三一二五、收盤賣價三十五元三七五、正月份三元三七五、進價照加〇六二五、

洋拆劃頭輔幣均昂

昨洋拆已見更變、早午同爲一角五分、劃頭加水開盤仍係三分、至收盤時續昂二分、拆票交易、早市轉賬三百八十餘萬、新做出三十餘萬、午市交易四十餘萬、小總會交易七十餘萬、洋押欵取贖七十餘萬、鈔票收回八十餘萬、發出流通券四十餘萬、又暗記券三十餘萬、銀行收解、外商銀行收解票欵二百四十餘萬、各種貨匯押雜欵收解一百八十餘萬、電匯欵四十餘萬、外匯結欵七十餘萬、特種匯欵九十餘萬、出倉六十萬、華商銀行收解票欵一百十餘萬、各種匯稅雜押墊欵收解四百一十餘萬、外匯結欵七十餘萬、特種匯欵八十餘萬、進倉四十萬、日商銀行收解票欵二百五十餘萬、各種貨雜匯欵收解三百廿餘萬、外匯結欵四十餘萬、特種匯欵七十餘萬、電匯欵三十餘萬、出倉五十萬、錢莊洋公單收解四千四百餘萬、洋劃頭收解九百二十餘萬、長期轉賬五十餘萬、客路來源廿餘萬、各路匯欵六十餘萬、去胃三十萬、解現七十萬、輔幣市況均趨上漲、江南小洋早午同爲八百二十七元、較前日行情大一元、早市交易三千角、午市無開、廣東小洋來源缺乏、繼續飛漲、早市爲七百七十元、午市爲七百六十七元五角、較前日大四元五角、成交早市廿八萬角、午市十二萬角、銅元回縮五百文、爲三百三十七千五百文、成交三萬三千零七十五串、合代價洋九千八百元、票據交換所廿二日票據總數、銀圓一千三百五十三萬九千二百七十七元六角六分、內計交換總數銀圓四百五十二萬八千五百四十一元六角六分、匯劃銀圓九百萬零八萬三千六百八十三元七角三分、代收總數銀錢七角八分、其他一百六十萬零五千八百零六元四角九分、

證券 大戶猛抬債價步漲
—本月裁兵漲勢最烈—

昨華商證券交易所、漲風依然蓬旺、不減前日之劇烈、而尤以本月份裁兵漲風之狂、實已超出常軌、半因軋空關係、半因七十八號狂抬碍拉、在此交割逼近時、當然咸認爲有力收貨、惟市場機詐、不可方物、是否事實、仍當俟最後一日、始克證實、兩日來本月裁兵狂漲三元三角之多、遠期則漲二元八角半而已、英意雖已緩和、而內容複雜、非立談間、可以解決、昨日經過、全日交做三盤交易、市況仍在大戶猛抬中、繼續上漲甚勁、頭盤漲三四角至七八角、以金短上漲爲最多、次盤七十八號狂抬裁兵、三十八及四十八號助之、本月期會到六十八元五角半、比上盤高一元四角、空方情緒、頗爲紊亂、其他各種、不過好三五角而已、午後祇做一盤、延至五時始行開拍、七十八號雖仍在拉提、而十六、二十二及七十九號均有賣出、稍稍回鬆、二分、一角至三角、但正六仍被拉大二三角左右、九六則兩次形成倒掛、交易以近期爲多、故稍有紊亂形勢、英意問題、尙多複雜、在此交割前三日內、尙必有劇烈變動也、市價結果、一致上漲二三角至一元、角半不等、成交總數、共計二千四百二十一萬五千元、茲將其漲跌結果、比較列表於左、（單位元成交單位百元）

債別	最高價	盤次	最低價	盤次	較昨日	成交數
一八關十一月	一九·七〇	二	一九·七〇	一	漲〇·一〇	一〇〇
編遣十一月	三三·七〇	一	三三·三〇	一	又〇·八五	一,四〇〇
編遣十二月	三三·四〇	一	三三·〇〇	一	又〇·四〇	六六〇
裁兵十一月	六八·〇〇	二	六七·一〇	一	又一·六五	七,一〇〇
裁兵十二月	六七·一〇	二	六六·二〇	一	又一·一〇	三,四五〇
一九關十一月	二四·九五	二	二四·三五	一	又一·二五	二,一〇〇
一九關十二月	二四·〇五	三	二三·九〇	一	又〇·三五	一,八〇〇
一九善十一月	一九·二五	一	一八·九〇	一	又〇·三〇	一,六五〇
一九善十二月	一八·五五	一	一八·三〇	二	又〇·三〇	三,二五〇
廿捲十一月	三三·九五	二	三三·五五	一	又〇·八〇	二,八〇〇
廿捲十二月	三三·二五	一	三三·一〇	二	又〇·五五	五,二〇〇
廿關十一月	三三·八〇	二	三三·二〇	一	又〇·七〇	一,六五〇
廿關十二月	三三·四〇	二	三三·一〇	一	又〇·五〇	一,八五〇
廿統十一月	三五·九〇	二	三五·三〇	一	又〇·七〇	六,三〇〇
廿統十二月	三五·七五	二	三五·二〇	一	又〇·六五	五,九〇〇
廿鹽十一月	四七·七五	二	四六·九〇	一	又〇·八五	一,二〇〇
廿鹽十二月	四六·三五	二	四六·三五	一	又〇·八五	一,一〇〇
金短十一月	六七·二五	三	六六·七五	一	又一·〇五	八,五〇〇

紐約股票交易大旺
▲汽車股都現新高價

新豐洋行報告、昨(二十一日)紐約股市挺進、交易之旺爲今年以來所未有、進出最多者爲派克汽車、汽車股大都發現新高價、蓋明年汽車出產預計將較本年爲多、同時農具航空紡織及特種股漲起數角至三元餘、債市參差帶堅、小交易所股票亦升、全日成交二百八十七萬股、茲將道瓊斯紐約指數列左、

	十九日	廿一日	上落
三十種實業	一三七·〇九	一三八·九六	漲一·八七
二十種鐵道	三三·一三	三三·八二	漲〇·六九
二十種公用	二六·二一	二六·二五	漲〇·〇四
四十種債券	九五·一二	九五·一三	漲〇·〇一
十一種物品	六六·四四	六六·四八	漲〇·〇四

紗花 存底日薄標紗邁進

紗市邁步前進、本埠存紗日見其減、棉紗本身上當可鞏固、本月份因交割日期僅剩三日、大概交貨籌碼未能充盈、同時標金飛漲、市價愈形挺秀、惟現紗客銷仍屬不暢、長豐慎記兩戶大量拋出、

本月紗交貨不多

標紗前市開盤、各月一致微昇、因上日情形良好、本月份交貨籌碼物不多、大約有地球紗在一千包左右、同時存紗消息比上月激減一萬二千餘包、故多方收貨意態愈硬、市價徐徐上漲、但塲中交易未見十分踴躍、長豐又來大批拋出、結果各月比上日收盤價均漲二·三·四·五角、午後開盤依然穩定、塲上買氣未旺、市象仍佳、聞標金步向高境推進、但長豐慎記兩戶大量拋出、結果各月比上午收盤又漲三·四·五角、查賣出長豐三千五百包、大昌成三百五十包、長餘五百包、同和七百五十包、振大八百五十包、源大四百五十包、慎記一

標金激動標花漲風

棉市漲氣尤是、以標金猛升、滙兌改縮、人心愈硬、且投機商關緊大批額子、市塲鄒乾枯、但海外美印棉市、尙屬衰弱、有一部份棉商、亦在空頭地位、

鄭標大孚猛購

標花前市開盤、美棉續揚四至十磅音、印棉跌〇七五至一羅比半、故近月市狀尙平、但抬至遠月、聞金市趨向上騰、且有突飛猛晋之勢、市塲情形忽見緊俏、買氣較濃、二盤以後更爲挺拔、結果各月比上日收盤價均漲五分至三角、午後開盤抬風殊硬、買者尤踴、因標金高峰達七十元外、大孚猛購一萬一千四百担、於是市盤益見銳利、結果各月比上午收盤價近漲二角半、遠漲五分至一角半、查賣出生源一千二百担、振大三千三百担、源大一千八百担、大豐一千六百担、成一千九百担、永大二千七百担、元一二千六百担、瑞大一千四百担、同和三千三百担、長豐一千三百担、恒昌一千九百担、信誠一千五百担、裕記八千二百担、涌記八千二百担、信誠二千九百担、泰昌二千五百担、益康一千九百担、豐一千二百担、餘昶二千八百担、潤康二千九百担、長和一千七百担、一日間最高低價及收盤價如下、

客銷七百餘包

本埠紗銷路平平、查全日各幫買去統計七百四十六包、行情趨堅、綫價漲

原棉外銷活潑

現棉銷路略形活動、來源計姚花一千四百六十五包、通州花二千五百八十八包、

通州花	三九·〇〇	怡和廠進	三,〇〇〇包	現貨送廠
又	三九·五〇	公大廠進	三〇〇包	又
又	三九·二五	東棉行進	一,〇〇〇包	送打包廠
漢口細絨	四〇·〇〇	大豐廠進	一〇〇件	現貨送廠
又	四〇·七〇	永安廠進	三〇〇件	又

美棉漸多與套賣並起

昨美棉開盤、市盤不動、利物浦及同業限價買進、故最初尙能維持、其後套賣又起、多頭了結、本地微拋售、價乃跌小、惟現需依然活動、腳地高而出口大、業外需要、因最高法庭之舉動難測、轉爲呆滯、收盤疲軟、計現貨跌六磅音、期貨跌五至十一磅音、英棉現貨跌六點、期貨跌九六點、印棉交易清淡、空戶抵補遇歐洲出口商賣出、計平果爾跌一羅比、奧姆辣跌〇·七五羅比、白羅溪跌一羅比半、原電錄左、（二十一日電）

上週蘭貢輸出棉花數量

二十一日孟買電、上週自蘭貢方面輸出之棉花數量、共一四九包、均至利物浦者、

糧食 粉麥市氣又見激昂

昨日粉市、晨間開市後、近遠各月份步步上昇、因國外電訊報漲、現洋麥亦以金價劇高、而實銷如天津又見活動、國內時局謠傳已息、買氣漸盛、人心一致向上、市面已日漸好、而南北實銷都雖無大票開津、然於近月標準頗有收進、兼之業內外關戶不復求脫、市價似有逐步上升之勢、但小廠家又趁高拋出、故漲勢未能旺盛云、

月	廿一日	廿二日	相差(漲)
十月	二、六八二五	二、六九〇〇	〇·〇〇七五
十一月	二、七〇七五	二、七一五〇	〇·〇〇七五
十二月	二、七四〇〇	二、七四七五	〇·〇〇七五
一月	二、七五七五	二、七六二五	〇·〇〇五〇
二月	二、七七〇〇	二、七七二五	〇·〇〇二五
三月	二、七八〇〇	二、七八五〇	〇·〇〇五〇

昨日麥市、上午各盤中、出入兩少、且承前日實風旺然之後、仍有浮戶了結、近月開價度小二三分、繼以洋麥回定、粉市轉機、市亦逐次向上、午後有補空與浮多爭收、各月份立見上升、本月份回起三分、餘月一致跟起、惟業外大戶尙在觀望、市價亦難立時拾級上騰、現麥廠胃本貧、但以行販一再喊高、以致未能儘量成交、昨日仍無正式售開、祇南市售價則一回站突、

河米平定客秈參差

本米(滬南)昨各幫來源較前略稀、共到二十餘號、（貨共四千餘石）本街銷場平常、午市天時轉陰、市較活絡、各厚破價悉無榮辱、薄破包胃去三四百餘包、尙帶秀色、蘆種百哥包去紙辦一儀、行情站住、厚新粳相仿、杜洋等各色新同守原盤、無甚軒輊、陰變元陳新均平、各貨比較、無甚上落、從略、（滬北）昨河下各路來源三十一二號、市上各貨去胃、稍見活動、新陳白粳價形轉定、羊尖杜尖定立、埠尖轉緊數分、客尖疲中轉定、白元另化續有、又緊一角左右、蘆種挺立、百哥定勢、其餘各貨無甚上落、

洋米 各秈升降不一、通日到頭甚旺、長江各路浙東一帶續有抵申、本街並不貪辦、而後首新米繼續上市、故人心多數趨軟、但常江機晚機早爲天津幫裝、湖白米形式接近粳米、乃爲本街歡迎、故市價反見上升一二角、其他各小三五分、本廠絲貝機晚一號十七元六角、二號十七元三角、三號十六元八角、比升二角至六角、台湖帶多包、台州杭紹各米一千二百六十包、除南江早晚米皆北帮辦去外、蕪閩本街去路、洋米浮仔已登、西貢不顧賤脫、昨祇有遲源號機米四十五包、由北帮辦去、價爲十一元零六角、

▲芝加哥小麥	十月十九日	十月二十一日	上落
十二月份	一〇一·〇〇	一〇一·二五	漲〇·二五
五月份	九九·八七五	一〇〇·二五	漲〇·三七五
七月份	九〇·一二五	八九·五〇	跌〇·六二五
現貨	無市	無市	
▲加拿大小麥 十二月份	八〇·一二五	八〇·二五	漲〇·一二五

黃荳南方銷路獨暢
▲芝蔴現貨市頗俏俐

近日黃荳銷場、汕頭福州兩帮爲最旺、行情高提次歡、昨市成交各荳二千餘包、洋莊步蹤刻下拍十元零報、芝蔴國外回電、能否成交尙少把握、現貨市況頗呈俏俐、交易各廠一千四五百包、洋莊菜籽前昨兩日蘇州伞黃籽一千包、價爲七元一角、小湖籽一千包、價爲七元、

南北貨 洋莊生仁開九元八角

生仁出新以來、近市陸續有開出、價頗平定、昨日到有洋莊仁一百六十包、貨品頗佳、故得開至九元八角、當即停通、寺還莊無上落、

五金 菲戰緩和五金平疲

東菲戰事、因法國之調解、英意直接衝突、已見和緩、五金受埠之驅使、殊多軟疲、蓋銀根緊迫、實交不多、致昔日之收羅現貨者、今則紛紛向市上求售、標準拆落者不少、如半分七厘半英鋼板中擴花鉛新鉛絲東白鐵等節鋼條白鉛皮三角鐵等、無一不外强中乾矣、

糖市 糖價隨關金突漲

昨日糖市、以關金已升至一元九角、趨勢驟緊、公會劃盤、二四粗砂白埠貨升十八元半、比

市價

銀錢

金市 ◉金業交易所

匯兌 ◉中央銀行掛牌

證券 ◉華商證券

紗花 ◉華商紗布

糧食 ◉滬南米市

◉雜糧交易所

◉麵粉

絲市

茶市

海味

魚市

油餅

進出口各貨彙報

輪船進口報告

出口輪船報告

自由談

新秋日本文壇風景綫（東京通信）

洛之

有一位日本的作家在一篇文藝時評中說，日本的文壇上的現象，正好比夫婦在深夜中吵架一般，光聽見尖聲叫喊，而無從知道它的底細。這話雖帶有幾分幽默的味道，然而也有幾分真理。如幾年前的「新社會派」，「新心理派」，「新感覺派」，即可歸入此種範例。即就最近何嘗不還是在演着這種新陳代謝的現象？關於這我們可以舉出「行動主義」，「實錄文學」，「偶然論」來。

行動主義的敗北

日本的所謂行動主義，本是日本的自由主義和法國的「行動的人間主義」結合起來的東西。自由主義在十年以前，可以說和左翼思想是日本並立着的兩大思潮，前者的來源是法國，後者的來源是俄國和德國。後來，左翼思想得勢而壓下了自由主義，這樣繼續到了去年，左翼思想遭了一時的敗退，同時自由主義由於得了法國的「行動的人間主義」這種新的會流，而復興起來了。由是創刊了「行動」雜誌，作爲發表機關，刊行叢書，確有席捲全日本文壇之勢。然到了本年四五月的時候，便又露出了衰敗的徵候，當時行動主義的理論家小松清氏爲了挽救這種情勢，而發了這樣的豪語：「沒有人幹了，我一個人來幹！」這樣總算勉勉強強支持到了現在，而終於支持不下去，也不得不將其機關誌「行動」宣告停刊了。現在回想行動主義所得到的收獲，是什麼呢？恐怕也只有最近開設的所謂「行動吃茶店」罷。那號稱爲行動主義的作家的舟橋聖一氏，還發了這樣的一段絕叫：

「……行動主義在這裏雖然被命令着退出了集納主義，然而在行動主義的精神之中，還有着悠悠的生命，作爲今後日本文學的大的指導力，在這一點上，縱然一朝一夕受了挫折，而也是不能死亡的。而反倒可以說是前途光耀着多望的明光罷。這個青年世代的精神狀態，將要毫無損害的愈法發展下去，爲什麼呢？因爲目下正流布着文化統制，而作爲文化擁護，技術的價值，學問的自由，知識階級的防衛等，作爲課題，而逼迫着日本的知識者的全面的時候，行動主義的任務是更要加大的。但最後要說的，是行動主義不單是對於私小說而製作富於行動性的新社會小說的風格的文學流派，而是更大的文學精神，而是出自緊迫的文學者的節操的態度的問題。」

這成了喪家之狗的行動主義，如果不從新換換幹法，雖然這樣地絕叫，恐怕也很難復興起來。

實錄文學的進出

關於實錄文學的提倡，我曾在本刊上介紹過一次，那時所介紹的，只不過是實錄文學的發生根據，創作理論，但現在這種運動更加擴大了，甚至還出了一種雜誌，即名爲「實錄文學」。原有的人爲木村毅，貴司山治，田村榮太郎，植村清二，岩崎榮，從本寅，片岡貢，新加入者有海音寺潮五郎，戶川貞雄，豐島薰等。自然這些人對於實錄文學，都各有各的解釋，參加的動機也各不相同。

木村毅是從他向來的傳記小說的立場，解釋實錄文學，並且他還以「賴山陽」爲起首，而在從事於傳記文學的工作。

貴司山治作爲實錄文學的提倡者，而寫了許多的論文。一是大衆文學的卑俗性的排除，一是文學大衆化的問題，作品有「石田三成」。現在這篇作品，作爲新協劇團的一週年紀念的公演，而在築地小劇場上演。

岩崎榮，寫了一部叫作天保忠臣藏的實錄小說。是寫發生於出羽的農民暴動的東西。

從本寅以「海舟與按摩」，「幕末紅燈譜」，而忠實地描寫了維新史的斷面。

片岡貢從實錄文學的立場寫了「鐵砲和鶴吉」，並且還寫了一篇「到實錄文學的過程」，規定着實錄文學說：

「扶正傳統地大衆化了的歷史的實錄的錯誤，旺盛訴諸於大衆的知識興味的企圖，不用說這是歷史文學的立場。但歷史並不是作爲死掉的東西而在彼岸，那是現代的我們的內容。作爲死的東西而處理那只不過是考古學者而已。欲想知道過去，非知道現在不可，欲想知道現代非知道過去的歷史不可。這雖相反，但在這兩個東西的相互理解之中，描寫現代的人間的真的歷史文學，却由之生出了。而且只要是文學，就不能輕視作家的想像性和幻想性的。不但這樣，作家的想像和幻想，還可以無限地向着被歪曲，被埋沒了的歷史底記錄的間隙活動的。只要貫澈着的那個史觀健全——」

這雖然是片岡氏個人的意見，但也可以說是全體的意見，因爲在反對卑俗，猥雜的娛樂讀物，而處理歷史的眞實，給以現代的解釋，要求表現的單純是會員共通一致的主張的原故。實錄文學研究會，自春季創始以來，除以上所說的成績之外，雖還沒有顯著的大工作出現，然而由於「實錄文學」這個雜誌的產生，我們可斷定它在最近會旺盛起來的。

自然描寫（中）

屏軼

在這裏所謂學仙的人，實際上，就是學自然的人。學自然的人，據說他的死是不叫做死的。是叫做物化。因爲他是自然的一枚一節，自然有其交易；他的死，便是自然之變易而已。並非眞的是死了。因爲形骸的存在與否，不能作爲生死的定則。所謂「塵垢粃糠」，亦可以「陶鑄堯舜」的。惟有學「藐姑射之山之神人，不食五穀，吸風飲露，乘雲氣，御飛龍，而遊乎四海之外，其神凝，使物不疵癘……大浸稽天而不溺，大旱金石流，土山焦而不熱。」才是辦法。才是他們所企求的自然與人的統一的人格。自然崇拜者的最高目標，便是追求這種統一的人格。

然而，按實際說，所謂統一，決不是這一方向另一方投降，完全消滅這一方的個性，而依歸於另一方的個性裏。自然崇拜者所追求的統一的人格，毋寧說是消滅自己的人格而依歸在自然的支配下。這不是統一，而是毀滅。眞正的統一，必然是在人與自然的英勇的鬥爭裏。易經之所謂「革」，便是這個意思。象曰：「水火相息，二女同居，其志不得，曰革。革而信之，文明以說，大亨以正。革而當，其悔乃亡。天地革而四時成。湯武革命，順乎天而應乎人。革之時大矣哉。」因爲革，就是對立的統一，就是演變，自然有它自身的對立的統一，演變爲四時；人與自然又有其對立的統一，完成於革命中。自然崇拜者，在其本質上，是忘却了自己的存在，從沒有跟自然建立一個正確的關係過。從而反映到文學上來，必然充滿了泛神論的精神。文學裏自然描寫的泛神論的精神，不特中國文學裏甚爲明顯，即十九世紀的歐洲文學裏，也非常興盛。我們隨便揀一個人來說，便可明白。

譬如英國湖畔詩人華滋渥斯（Wordsworth）在他抒情詩集裏，差不多全是歌詠自然的。虹，黃水仙，雲雀，胡蝶，郭公，岩上櫻草，讚泉，追胡蝶的知更鳥等等，所歌詠都是自然界的一事一物。且都寄托着美的感情。和中國田園詩人陶潛差不多。柯立浬治 Coleridge 說，他和華滋渥斯一共付着的第一年，他們是常常以詩底二大要素爲談話的題材的，即忠實地描出自然底眞實，使讀者同情，和藉想象之變化的色彩，喚起奇據的興味。道是他們詩裏二種力。他又說：「在華滋渥斯，是喚起在習慣的麻醉下的人底注意，叫人對着這個在我們面前的世界底美與不可思議，而感到日常事物之珍奇，引起一種類似超自然的感覺，這是他作詩的目的」（見 Coleridge: Biographia literaria 中）這裏所謂超自然的感覺，就是神的觀念。可看見他對自然的態度，是泛神論的了。他底短詩虹，就是那麼的說着：

——吾見天上虹，
吾心爲急跳；
幼時見此虹，
與今同美好；
吾老吾或死，
惟虹永不消；
時序忽推移，
孩提爲作父；
爲有自然之憐恤，
我願留光日日相繫住。」

又如早春之歌里：

當我偃臥在森林中，
我聽到千籟交錯的音調；
在那甘美的氣分里，我心中，
快樂的想頭把憂愁帶來了。
自然將它美麗的造物，
跟流過我胸頭的人類靈魂結合，
叫我想起了世人底作爲，
我的心頭發了强烈的歎息。
在那綠架下櫻草叢中，
雁來紅底花藤蔓延，
我知道那每一朵花兒，
在快樂地吸着空氣！
周圍有小鳥翩翩而嬉，
他們底思念，我不能測懷，
但即使他們微微的一轉，
猶得彷彿爲快樂之震顫。
新茁的小枝展成一扇，
兜攔那風兒吹來；
這叫我不得不想起，
這兒是充滿了快樂歡喜。
如果這信念是上天送來，
如果這是「自然」底神聖意志，
那人類所做的一切
我有何理由，爲之歎息。

從這些詩里，自然與神與永恒，已經是三位一體了；惟有人是渺小的，愛那的。但人果然是渺小的，愛那的嗎？不，人類歷史所昭示的，人，決不如詩人所想象的那樣軟弱無能。在許多地方，反而顯出人是自然的主宰者，自然底創造者。將自然中的電力，導入正當的用途，是人。將自然中的光與熱，予以適當的調節，是人。祇有能勇敢地直視人間的人，他也能正確地理解自然，正確地建立人與自然的關係。所以雖然不是生在人力可以勝天的時代里，要是他是個人生的歌者，他也決不屈服於自然，拜倒於自然之前的。唐代詩人杜甫，無論他經過如何苦難，在他詩里，却沒有把自然作爲神來敬仰。因爲他不願逃避人世，到自然的懷里去，求自然的慰撫，同毋庸神化自然了。他詩里所描寫的自然，都是給放在人力之下。如：「岱宗夫如何，齊魯青未了。造化鍾神秀，陰陽割昏曉。盪胸生層雲，決眥入歸鳥；會當凌絕頂，一覽衆山小。」這就表示了即以自然之神奇而人力亦足以戰勝之的那種氣度。即不然，他寫自然，也是內人因事，作爲一種背景而描寫的。如羌村一首云：「崢嶸赤雲西，日脚下平地，柴門鳥雀噪，歸客千里至。妻孥怪我在，驚定還拭淚；世亂遭飄蕩，生還偶然遂。鄰人滿牆頭，感歎亦歔欷。夜闌更秉燭，相對如夢寐。」又如白沙渡：「畏途隨長江，渡口下絕岸。差池上舟楫，杳窕入雲漢。天寒荒野外，日暮中流半。我馬向北嘶，山猿飲相喚。水清石礧礧，沙白灘漫漫，迥然洗愁辛，多病一疏散。高壁抵嶔崟，洪濤越凌亂；臨風獨迴首，攬轡復三歎」。都沒有神化自然之處。如白沙渡日在其中顯示出人與自然的鬥爭的姿勢。再不然，他也把自然還他一個本來面目。如野望詩：「清秋望不極，迢遞起曾陰。遠水兼文淨，孤城隱霧深。葉稀風更落，山迴日初沉。獨鶴歸何晚，昏鴉已滿林」。

人生小記

榮人

小時候，常常愛跑到海灘邊去捉蟹，爲着捉蟹，不知給母親責罵過多少次，因爲每次總是弄得滿身泥淖的歸來，當興冲冲的捉蟹歸來，突受到一頓責罵，未免是一件掃興的事。但是責罵管責罵，我仍舊要去捉，那股蠻勁兒，不知使慈愛的母親受盡多少閒氣哩。

不過話得說回來，這大半還是爲着家同海邊距離太近，走到外面來玩，是會不知不覺的玩到海灘邊去。在海灘上看見那些橫行將軍，便會油然生要捉牠回來的念頭，於是也就動手去捉了。

每次的結果，除了弄得滿身是泥淖外，還帶回一罐或一罐的俘虜，那些東西被一同囚在鐵罐裏，拚命的亂爬，想要衝出這個牢籠，那尖銳的爪子，抓得鐵罐琤琤的響，要準備抓破牠的樣子。但是逃到那裏去？還不是仍在那只鐵罐裏。看見這樣子，我便得意的笑了。至於那些東西怎樣處置呢？有時候是把牠們養在一只小罈裏，不過養那種東西畢竟沒有意思，因爲那種蟹並沒有鮮美的滋味，而可供你嚼一頓，所以也不到多久，就不感興趣的把牠們丟手了。有時候是將牠們玩弄一番，任意處死，自己儼然是一位操生殺權的魔王。現在回想到自己那時候的殘忍心情，不覺駭怪起來，仔細想想，那也很平常，人類社會裏，比這還要慘酷十萬倍的事儘多着哩！這究竟還是其小焉者。

論到捉法，是十分簡單，也很巧妙，那些活生生的東西，你道是怎樣捉的？是只用一條麻繩，方法是先在繩的一端做好一個圈套，把牠安在蟹洞口，人就不聲不響的埋伏在繩後面，一待蟹身才露出洞口時，就馬上把那麻繩用力一拉，那只蟹就立刻被拉出洞外，那時候，就是不跌牠個半死，也弄得牠團團轉的不知東南西北。老實說，不落那個圈套則已，一落那個圈套是不用想逃命了。這種巧計，很有點像舊小說中常說到的「絆馬索」，有許多英雄好漢常常落在「絆馬索」裏，以致無用武之地。想到蟹的被捉，何嘗不是如此？不過慣用此種奸計的人，畢竟是卑鄙不足道的呀！

現在自己已是一個成人，而且在這社會裏混混了，那種玩意兒自然早已拋開，也不會再有那種興緻的。但是我還時常想到，我更意識到現在自己也是一只蟹呀！在我的面前，是有着更多的圈套，專等我投進去，或者我要比蟹的運命更爲可怕吧？

貴人之酒賤人之淚　黃士英作

沒有人知道（一）

休伍·安特生作　何爲譯

喬治·韋拉特很小心地朝着四周看了一下，從溫斯堡團報館的辦公室的寫字檯邊站起身來，打從後門匆匆地跑出去了。夜是溫暖而且陰黯的。雖則還不到八點鐘，可是報館辦公室後面的小弄堂里已經漆黑。一羣緊在附近黑黯中的木樁上的牲馬，在焦硬的泥地上踐踏着。一隻貓從喬治·韋拉特的脚邊跳了出來，又向着黑夜中逃去。這年輕的人有點膽怯。他是一整天都像給打昏了似地做着事情的。在小弄堂里，他彷彿受了驚似地發抖着。

在黑黯中，喬治·韋拉特很機警地沿着小弄堂走去。溫斯堡商店的後門都還開着，他能够看到人們坐在燈光的下面。酒店老板娘威利太太站在馬波姆玩具商店的櫃檯旁邊，她的手臂上掛着一隻籃子。侍候着她的，是夥計薛特·格利姆。他靠着櫃檯，很懇摯的說着話。

喬治·韋拉特蹲伏着身子，一跳就跳過了那條從門口瀉出來的燈光。他開始在黑黯中跑着。在愛特·格利弗蒙的酒店後面，那個鎮上的老醉鬼吉利·勃特，正睡熟在地上。他蹣跚地跨過那個醉漢伸出來的腿子，斷續地笑着。

他已在開始一個冒險了。一整天他都試着下決心進行這個冒險，現在他已經着手。自六點鐘起，他都是坐在溫斯堡團報館的辦公室里想着這件事情。

但他並沒有下過決心。他只是一跳跳了起來，急急地走過正在排字房里從事校對的威爾·海得孫，就沿着小弄堂跑去。

喬治·韋拉特跑過一條街，又是一條街。他迴避着經過他身邊的人們。他接二連三的橫過許多街道。當他跑過一盞街燈的時候，他拉下了他的帽子，遮住面孔。他不敢思想。在他心上有一種恐怖，但那却是新鮮的。他生怕他已開始的冒險會受到阻礙，會因此失掉勇氣，而敗退下來。

他發現露伊斯·脫儂在她父親家里的廚房中。她靠近一盞煤油燈，正洗着碗碟。她站在那座小得像草棚似的，位在房子後部的廚房中的格子門後面。喬治·韋拉特靠着一道籬柵站住了，努力想止住身體的顫抖。只有一片馬鈴薯田把他從冒險隔開。過了五分鐘以後，他才把得住自己下決心叫她。「露易斯！哦，露易斯！」他叫道。叫聲窒息在他的喉嚨里面，他的聲音變成了沙啞的低語。

唐拾義癆疾丸

暢銷四十餘年，有一服見功之效力。

▲定價每盒弍角　批發格外克己▼

上海廣西路　父子大藥廠發行

淋濁性關節炎與老白濁

淋菌佔據筋絡關節酸痛而瘋癱！

老白濁時期，淋菌已深入後尿道，倶被粘膜之底護，任何藥力及電療等，不生效力，淋菌乃向內進逼，侵入筋絡及各部，即發生各種可怕之「合併症」：

「關節炎」亦淋濁性合併症之一種，乃淋菌攻入筋絡而起，周身酸痛，不久癱瘓殘廢，所以患白濁者，治療宜速，倘不斷根，未來之變症可憂，誠爲心腹之大患：

▲德國梅濁尅星！

▲透膜殺菌藥力偉大

不論新久白濁，及各種危險之合併症！服後藥力滲透粘膜，剷除淋菌，永不復發

六小時奏效……一盒斷根

初起新淋或遠年老白濁等淋濁症服藥兩三片，藥力即能滲透粘膜搜淸各部潛伏之淋菌，一鼓殺絕，中德及各國政府化驗註册專賣，全球醫藥界公認爲治淋之特效藥

——駐華各地德國領事一體保護——

▲特種梅濁尅星▼

滲透力更强，見效更快，雖老白濁之瘋癱時期，全身筋脈，已佈滿淋菌，服「特種梅濁尅星」兩三片，藥力即遍全身，一兩天內，淋菌完全殲滅，立即活動如常，立見功效，於此可見，至於尋常之新久白濁，服完一盒，終身不發：

價目

特種梅濁尅星每盒四元，普通每盒售洋二元五角，全國藥房均售，如遇當地缺貨，請向上海總行函購可也

贈券

贈送淋病指南，內載「治療」「預防」「攝生」等方法，不論有病無病均宜閱讀，內容豐富精美異常，函索即寄

梅濁尅星

全球名醫對於德國梅濁尅星之意見……

德國愛迪那博士發明之梅濁尅星 MATHEXIN，以透膜殺菌之力量，治療淋病，且無上之權威，因此風行一時，名震全球，各國著名日報或雜誌，時有名醫對於梅濁尅星發表之意見，茲搜集最近數種，譯述如下……

淋病

▲名教授不復爲病人處方矣

▲錄一九三四年八月十四日蘇格蘭晚報

名醫兼蘇格蘭醫科大學教授，司密司博士 AS MI TH. 云，梅濁尅星發明之始，余即令各病家服食，其服後結果，與仿單所稱完全相同，無論新起久患之淋病，皆能克期奏效，且俱在短時期中得之，今後對於患淋病之病人，逕使其直接服食「梅濁尅星」矣：

慢性

▲近世醫療之標準藥劑

▲錄一九三三年十二月廿七日羅馬晨報

意國心臟醫院性病科主任嗎俔亞特氏 C.MANYA KI. 發表每星期一次之實驗報告云，余以前治療淋病，每注射，見效雖較快，但每以不能絕根爲憾，自「梅濁尅星」出世以後，因其手續簡便，即令病人服食，其所得之結果，出人意外，皆能迅速全愈，且不復發，上月治一慢性淋病，已患病八年之久，服梅濁尅星三天，檢視其小便，即有無量數已死之淋菌，排洩而出，一星期後，尿中無死菌可尋，已完全淨絕，其病亦愈，故余認梅濁尅星爲近世療淋之標準淋藥

瘋癱

▲淋濁性關節炎之治愈

▲錄一九三四年五月五日(月月雜誌)

美國夏威夷農民醫院花柳科主任威廉斯氏 H.K KUMBURK. 云，曾爲一病人治療淋濁性關節炎，瘋癱殘廢，四肢不能一動，施以注射電療等方法，茫然無所用，斯氏固試以梅濁尅星，一盒未盡，而健步可行，從此淋病得一特效藥

除根

▲名醫師代病家感謝

▲錄一九三三年十一月十七日勞農醫報

莫斯科勞農醫院醫師屠格羅諾夫 H. F. DOUGL UNOFF. 實驗報告云，余對於淋病治療方式，病家嫌其費昂，亦以舊式爲苦，自得梅濁尅星以後，一令病人服之，其見效迅速，比舊方式勝過十倍，且連根拔除，病家既感勞永逸，續省費尤多，余所當爲病人額手稱慶，爲愛迪那先生之發明也：

▲德國愛迪那老博士心血發明！

▲德國戚彌鄧大藥廠鄭重監製！

▲上海江西路二六四號

柯爾登洋行總經理

南洋襪廠

總號　五馬路寶善街　電話　九○九四三

南號　南京路石路西　電話　九四八五七

卅二週紀念　大減價　二十五天

◀本廠長統眞絲男襪▶ 每雙一元一角

◀小方跟長統女絲襪▶ 每雙九角八分

◀本牌長統眞絲女襪▶ 每雙一元二角半

◀加長眞絲跳舞女襪▶ 每雙一元一角

一律　買一送一

完全本廠出品絕不攙雜次貨包換

三輪牌純羊毛男衫　每件特價三元七角半

二磅電木蓋保熱水瓶　每只特價五角

加重喊利水浪駱駝毯　特價每條十三元五角

五磅裝長城牌熱水瓶　特沽每只二元

二號塔牌蔴紗巾　特價每條二角九分

順利老牌桂花香皂　特價廉售一元半打

天琪霜上等雪花膏　一元五瓶

老牌三花霜　特價每瓶一元一角半

本牌上等男裝棉毛衫　每件特價　九角半

羅紋統男裝絲襪　保證耐用　一元四雙

米老鼠牌本廠男女雙線襪　特價一元半打

黑貓牌511男裝衛生衫　特價一元二件

本牌六十支雙線男襪　特價一元四雙

龍鳳牌弗冷絨襪　駱駝牌華達呢襪　俱售一元四雙

申報　本埠增刊

中華民國貳拾肆年拾貳月拾叁日　星期叁　（不另取資）

特製　三十二週紀念品

男蠟線襪　特價犧牲　三雙一元

成本祇原料一項已超過所付之代價

品質堅固耐用遠勝任何襪子兩倍以上

談言

逢迎官吏

吹

官吏，在專制時代則稱父母，在民國時代，則爲公僕，父母可以逢迎，而公僕則不必逢迎，但是政體雖改，而習慣猶存，不信請看近日豫省府的禁令，不但豫省如此，我想他省何嘗不如此。

豫省府近以各縣紳民，逢迎官吏，往往造作虛飾之詞，爲現任縣長登報，歌功頌德，或建立德政碑，甚有縣府公務員，亦列名其中，希圖見好長官，每遇縣長更調，則假借名義，藉故挽留，實屬越權干瀆，敗壞官常，特通令各縣，嚴行查禁。

逢迎官吏，原是官紳間一種交際手段，故逢迎官吏，未見得即是惡劣行爲，惟第一個條件，便是官要好，紳亦要好，但是好官不易得，果好官，不要人家逢迎，而好紳亦不易得，果好紳，決不肯逢迎官吏，所以逢迎官吏，便是官紳間一種狼狽爲奸，欺上虐下的勾當。

官假紳的力量來貪贓枉法，紳假官之威權來魚肉鄉民，因此官與紳便聯爲一氣，而地方遂蒙其大害，因爲官無紳以爲虎倀，則不敢爲非，紳無官以爲護符，亦不敢作惡，至官和紳聯爲一氣，則貪贓枉法，魚肉鄉民，乃無事不可爲矣。故孫總理要打倒土豪劣紳，剷除貪官污吏，即以此故，因爲紳則無官而不貪，紳則無官而不劣也。

本來官之下只有民，民之上只有官，今於官民之間，另生一種階級，曰紳，此何爲乎來哉，在滿淸時，有退職之大員，有科甲之秀士，論其資格，則超越平民，論其官階，則全無職守，曰紳曰士，事或宜然。今爲民國時代，在職則爲官吏，退職即爲平民，固無所謂紳也，今之所謂紳者，蠅營狗苟，勢燄薰天，官不像官，民不像民，而包攬詞訟，魚肉鄉民，即爲若輩專營之業務。

民國以來，迄今幾年矣，若謂土劣，則愈打而愈多，若謂貪官，則愈剷而愈甚，我國政治之所以不能淸明，地方秩序之所以日益腐化，即以此故。於是現任官吏，而爲之歌功頌德者有之，將去官吏，而爲之建德政碑者有之，此種諂媚逢迎之情形，十足表現出官紳朋比爲奸的證據，所以不將土劣根本剷除，則貪官污吏，決不絕跡，貪官污吏既不絕迹，而欲政治之淸明，安可得乎。

東行草

東京的住

流冰

朋友，現在我要和你談到東京的住了。這一點，我擔保你如果來了也會覺得很有趣的，我們平時住慣了上海的中西合璧的房子，一旦跑到日本來看見這完全兩樣的房子，一定會感到興趣的，雖然，有時你也會感到諸多不便。

我們都知道，日本是時常鬧地震和暴風的，所以除了銀行，百貨公司，機關辦事處和少數資本家的住宅外，都是木板造的矮房，屋頂也因爲要減少危險起見，不用瓦而用洋鐵皮。這樣，即使房子倒下來，也比磚瓦房子安全得多了。不過這種木房子，卻能支持百十年，因爲他們的木材堅固，雖經雨水也不會腐蝕。同時，居住的人都是小心翼翼的。他們的牆壁是用花紙糊成的，門扇是用一塊玻璃和薄紙糊成的，我們走到里面，把門扇關緊，那就四面紙壁找不到出路，其實是每一扇紙壁都是門。我們住在這里面，則非小心翼翼不可了，初來的時候，實在感到不慣，一不小心，牆壁便被弄穿一個洞。

在房子里面，滿地都是鋪着蓆子，他們計算房子的大小，是以幾舖蓆爲單位的。房里空空如也。沒有櫈凳和牀鋪。有的，祇是沒一尺高的矮桌，那是吃飯時用的，讀書寫字也在這里呢。每個房子的牆壁上，都有「壁櫥」，我們把一切箱子衣服被褥都放在里面，晚上睡覺時拿出來，平時把門關起來，便和牆壁一樣。房子里有些是有一個神壇的，日人奉之至敬，如果我們把屁股對着她坐，他們是不高興的。

還有一樣使我們不慣的便是穿鞋子，一入屋門，便要把鞋子脫掉固不必說，就是屋內也得穿好幾對拖鞋。因爲在房里有蓆子，當然是赤脚，一出房門的過道，便得穿拖鞋，比方我們從二樓到樓下的便所里，便得換三次拖鞋，下樓梯時一對，經過樓下飯堂時不能穿，過了飯堂又要另穿一對，進廁所門又得另換一對，實在不勝其麻煩，不過，不如此又不能保持室內的淸潔。

在東京的中國留學生，住的地方有三種，即下宿屋，貸間貸家。下宿屋是旅館之一種，一定要吃他的飯，普通每月要三十元左右，有下女服侍，對於經

治痔　愈　收費

本公司爲宣傳所發明各種痔藥加設附屬醫院專治內外痔肛瘻管下血等症茲爲豫免各界諸士被欺騙起見特爲治愈收費醫療以資普遍治法不用開刀注射掛線諸法專用本公司之靈藥納入隔日見效七日脫落毫無痛苦保可根治

德路口濟康里四號（新閘路小菜場西首）電話三六○五七

造上海痔藥公司附屬　博愛痔疾專科醫院　院長張博仁　醫師謝德金　主任施克賢

永安公司　秋季大減價

綢緞

加闊地子毛葛　每尺三角半

◆◆◆

對印花雙縐　每尺一角半

南貨部

◉大聽五香鳳尾魚每元五聽

廣東鮮炸鰻魚　每聽原價八角　特價每元二聽

◉洋澄湖清水大蟹　特別廉價

煙草部

◉廿枝裝克雷斯香煙五盒一元

各種新式打火機格外賤賣

新樣德國香煙盒　每只特價七角五分

化妝部

◉木蘭生髮水一元兩瓶

三角牌牙粉　每瓶八角

大號施貴寶牙膏每管九角

疋頭

凸條新彩色等頭棉法絨　每尺一角六分

◆◆◆

新到男女大衣絨　廉價發售　每碼三元半

中華商店　南京路中浙江路東　秋季大減價

綢緞

蠶絲花縐緞　每尺一角九

各色紡綢每丈七角

西裝部

厚花絨男女晨衣　每件一元九角半

抱別林西裝雨衣　每件四元三角半

（氈被部）

四磅眞絲棉被　每條二元五角半

五尺印花被單　每條一元五角

（襪子部）

女裝線舞襪　六雙一元

男裝維也納長統襪　祇售一元

凡購滿一元贈送寬緊帶一副

（毛衫部）

中童衛生衫　二件五角

男裝白羊毛內衫褲　每件二元七角半

賽毛高領球衣　每件一元三角半

（童服部）

中童海虎絨緞裏大衣　每件六元半

中童羊毛衫褲帽襪　每套二元五角

中童人字呢夾西裝　每套二元七角五分

先施公司　十八週紀念大減價

巾帕部

廣東細軟花巾三條一元　祇售今天　大號五紅　檔軟毛巾　每打一元　三角　條子蘇紗　女手帕四條一元

傢私

新樣硬木扶手椅四只五元

花旗新式高柱銅床

連箱子彈弓墊每套一百五十元

玩物

小寶三輪脚踏車每架二元九角半

五吋白皮球每只三角半

疋頭

純毛嗆味呢　每尺二角一元

什色絲絨　每尺一元半

西藥

二磅麥精魚油每瓶一元八角半

高太司棉每盒八角

襪部

德國最細女長蔴紗襪　每雙一元六角

新到英國各種花素毛襪　一律平價出售

南茶

本牌浸油曹白香魚　每瓶一元三角

銀色聽祁門紅茶　每聽九角半　買一送一

五金

英國木柄麵包刀每把五角

辣地母擦銅水每聽三角

二扳瑞典白青咖啡壺　每只三元二角

先施　一元商店　聯合舉行

貨如輪轉：其門若市的 冠生園 十七週紀念：大減價

一千餘種貨品七折九折及買一送一：

一磅陳皮梅 每盒六角 買一送一
蜂蜜太妃糖 每磅一元二角 買一送一
椰蓉餅乾 每磅五角 買一送一
什錦巧格力 每磅一元八角 買一送一

奶油太妃糖 每磅特價七角
家庭餅乾 每聽特價一元二角
紅燒牛肉 特價每元五聽
南京大鴨腎 特價每元十四只

貨品繁多不及備載請臨參觀

今日特廉品 薩騎馬 西點每打三角 每買一盒送一 買完為止

大廉價·大廉價

上海南京路大陸商場 中國國貨公司 電話九二一一八五 五線轉接各部

（新閘路池浜路口）新閘路中國國貨公司謹請參觀選購
（靜安寺路西摩路口）靜安寺路中國國貨公司謹請參觀選購

謹·請·各·界·惠·臨·選·購

棉織品部 繡花靠身 連芯每只一元 眞駝毛毯 每條十二元
內衣部 中人眞羊毛衫 每件一元八角
舖面部 （本牌）二十四兩湖西面巾 每打一元三角
綢緞部 新裝最宜廉美無比 葛綸縐 每尺四角四分 秋英縐 每尺六角八分 （均為）買一放一
布疋部 鴻新出品永不退色 國光呢 每尺二角四分 時裝呢 每尺二角二分 零頭布料特廉
料器部 孝壽式糖缸 每只四角
土產部 嫡路洋澄河大蟹 一等一只一元·二等二只一元·三等三只一元·四等四只一元
藥品部 號經聖藥 當歸兒 每瓶一元一角
糖果部 薩騎馬 每打三角 今日半價
南貨部 本牌鮮製油燜筍 九聽一元 煙台干貝 每斤一元

應·時·用·品·意·外·便·宜

却病延年之（貝母牌）雪茄

此烟係自製自吸不肯捨愛供世之秘法製成用科學提煉貝母杏仁之精秋風起兮最宜潤氣化痰常吸此烟護身延年

同業公認 薄利領袖 茂昌 支店南京路雲南路口 總店老北門口

支店週年紀念 大廉價大贈品

最有信用之大減價 最有價值之大贈品

以貨色比較總是茂昌可靠
以驗光比較總是茂昌準確
以售價比較總是茂昌低廉

●所以博得全滬顧客一致贊美

保存發票 可兌鈔票 可拍照相 買滿一元 再送贈品

濟不甚充裕的人是不上算的，但對於學日語則有很大益處。同時，祇要你每月把錢交清，便可平安無事的一直住下去。住貸間呢，那就不同了，第一，你想租貸間就不容易，上等人家是不出租空房子的，中等人家，他是情願空下來不租給中國人。剩下來的祇有下等人家了。這些房子不是環境不好，便是房東太太很嚕嗦。初來東京的人，尤為困難，因為自己不懂日語，雖然曉得不大滿意的房子，也還得受斷氣，房東會上下打量你，向你盤問一切，甚至問你身上有沒有「南京蟲」。聽了這話，準得生氣。不過，到你搬進去後，她覺得你不會討厭，便會對你好起來，對你如家人一樣。偶有傷風之類的小毛病，她更看護周到，多方安慰你。比上海二房東的鐵板面孔又有天淵之別了。不受拘束的是住貸家了。市內貸家太貴，故普通都住在市外，每月祇要廿元左右，合三四人同住，實在便宜不過，但中國人是放縱不拘的，往往因為無拘束便午夜猶在呼盧喝雉。縱使不這樣也因各有各的朋友，你來我往，很難得到美滿的結果。所以找不到情投意合的知交，住貸家也是不成功的。

憂鬱的墟

樂寛

清早與午後，這個黃泥的曠場上，翻着喧鬧嘈雜的聲浪，熙攘着殷實質朴的人們，是一天裏最熱鬧的鬧市呢。

還是一個太古遺風的市集，搭着單篷單帳的小攤子特別多，擺設簡陋，據說是「遊擊」式的生意，隨時可以遷徙，又隨時可以張起門面，在洪荒時代的社會裏，這種輕便的設計是再適宜也沒有了。也有不少的店家已經蓋起茅舍，簡陋得可以，牆壁上的三合土，一片片的剝落了；更有連繫操牆圍都坍塌了的，那一定是泥水匠偷工減料吧。

時常可以看到幾個漢子抬着一條杉木，去擋住那些傾斜得似乎快壓下來的牆垛，或者砰砰地敲着鎯頭的響聲，清脆地傳出它的回音；我更時常看見人家在牆壁的罅隙上釘起一張張的破蘆蓆子，抵擋風雨和陽光。在每次我看見他們這樣衰落的光景，我的心總沒來由地惆悵起來，而且着實佩服他們這種討求生活的忠實的態度。

縱使每天有二個鬧市，這黃泥的曠場上卻始終是憂鬱的，使得一個不習於這種生活的人由好奇而彷徨。

清早，我總得踱出我的污黑的屋子，踏着牛溲馬勃小徑到曠廣的屋外去散散步，嗅着高爽的空氣，同時便去作墟市的巡禮——熙攘的早市。

肉攤上掛着血淋淋的猪頭，羊頭和牛尾，刀俎上放着一塊塊的牛肉，包蓋在白色的土布裏面，牛肉還在魏魏地顫動着，旁邊放着一把把的雪亮的刀。我意識着用這些銳利的刀上去切割柔軟的牛肉，手下該會發生順利的快感吧。

雞販子那邊有人在光顧，而籠子肥肥的雞給一根木棍撥東撥西，仔細地在選擇着，雞販子瞪着兩隻眼睛看見主顧儘是撥，看上去有點惱怒了，把稱桿兒直往雞籠上敲着，敲着。不知怎的，也許怎麼一個失手，一隻雞子跳了出來，拐着兩桿矮矮的腿往曠場中直奔過去，引吭長鳴着。

兩個人捉雞，許多人湊熱鬧，黃泥的灰塵飛揚起來。

雞販子揑着一根竹竿，身子佝僂得像一把弓，與其說是捉雞，勿寧說他是在打雞，只是這麼一來，整個的墟市給哄動了，哄笑的聲浪更其喧騰了；但是不久便又沉寂下來，興奮的笑浪也收歛起來，偶然的過客有着依歇斯的里的心情吧。

不時有着茶寮中的放肆的狂笑，咽嗚在沒有窗子的茅舍裏。

於是走江湖的流浪人又來了，挑着一担黑色而古老的破箱，一大捆叉矛劍矢之類的武器，還抬來一隻古怪的甕子，止步在曠場的中央，便擂起大鑼和皮鼓，長矛已經在舞。

「殺子下甕，殺子下甕！來呀」一羣小孩子跌跌撞撞地集攏來，邊吶喊着；皮鼓擂得更起勁啦！

我已經在這曠場上楞住好久了，開始惘然地踏上一條牛溲馬勃的小徑走回家去，心頭不禁地沉悶而惆悵。

「憂鬱的墟！憂鬱的墟！」

木排上

雷鐵鳴

我在流着的木排上過了一夜。……

夕陽老早沉下海底了，廣寂的海面上，燉紅的殘霞也漸漸失了光彩，把海天交接的水色染成一片幕黑。

潮水是靜靜地，微笑地流動着，不停地向着東面退下去。

木排數不清有多少，三個木排緊做一段，每隔五六丈又是一段，每段木排上立着兩個馬來人。他們用長長的手竿慢慢地撐着，木排嚇嚇地順着流水流下去，漸漸消隱在疎遠的叢林背後了。

我跳上去的木排上，撐手一個是年紀很青的基智，另一個是高興喝酒的阿馬才；他這時寡言地把竹竿擱在他的肩膀上，用力推着。

「當心，小港裏如果水淺還要過夜的。」

基智豎起結實的黑背膊，一邊挨着竹竿一邊這樣說；接着他泛起飽歷風雨的眼簾，對我斜覷了一下。

「潮水不會退的這樣快的。」我說

我們的木排入了小港了，小港兩旁的樹木和蔓草，好像故意把港身逼的更狹似地，水只有五尺多深，然而有聲音地急流着。……

夜，六月的風從疎疎的樹林間吹過來，落葉吵吵地掉在水上，木排上。

阿馬才把酒瓶做的土油燈點着了，烟霧濃臭地薰蘗着，橙黃色的火光，照出了木排上每個人瘦黑的臉孔。

我們任木排自己流着，回頭把最後的半鍋冷飯攤出來，微笑地圍坐着，用洗過的手指抓了吃。用樹枝挾着一串串的鹹魚，上面塗着醬油和辣椒，放在火爐邊吱吱地燒着。

一段段木排的行列，長蛇般地被急流逐着流下去。……

這些木排都是從森林裏採來的，馬來工人不止息地撐着，經過很長的蜿曲的山溪，然後流進這平靜的海面上。他們在沙灘上過宿，在木排上受那雨淋日曝，祇是日日夜夜地流着，恒久地勞動着，直到把一個個的木排安全地撐到木廠裏去。

港水灣灣曲曲地狹流着，比先前更淺而且更急了。木排碰到岸邊的野草上，野草發出哀叫地倒下去，兩岸上的樹枝矮矮地互相交錯着，黑黝的港身好像一個深淵的山洞。

前後木排上的火光被樹林遮住，互相看不見了，耳朵只聽見不斷的撐竿聲，以及稀散的低聲說話聲。

「喂，到了嗶！」……

喊聲從前面木排上傳來，一直又傳到最末的一段去。小港裏盪漾着歡笑和歌聲，勞動快樂地急促起來了，森林中的每個黑暗的角落裏，好像都漏出了悅耳的進行曲。

「哈哈，到了吧」……

「基智，天快亮了吧！」

我高興的幾乎流下淚來。熱風在樹梢頭輕輕地嘯着，酒瓶嘴上吐出的火焰亂搖了，水面上湧起晶亮的一片波光。

中華獨立美術協會展

徽敏

中華獨立美術協會十月十日起假座金神父路中華學藝社舉行畫展，我把整天的時間都消費在會場中，我以為我每一次看一幅作品能得作一種新印象時是不應該離開會場——至少還要在他們作品滋味之中去嘗滋味。每次我看一個畫展時都是這麼想，不過事實上很少有如獨展般的能給我重味的新鮮感覺和印象來。一張作品的價值是在時代新鮮感覺和思想上，樣式，色彩，也是重要，他們很能注意到這些條件，所以他們的作品能成為我精神而非表現的作品，在作風和主義的立場上，他們每個人均已獻了他們不同的本能，例如梁錫鴻用色，線，構圖方面的變形，能使他那野獸派的畫中增加了表現力——例如他的線和色的變化生出了畫面的律動來，這律動使一幅畫有生氣，有情感的了。他的「梅花」「熱河風景」等都很能使我滿意。

李東平之作品則又是一種特色的表現法了，「航桅」，「海濱之賣花女」「輪」等都是傑作，在構圖設色方面都很好。一個畫家對主題的投取是沒有什麼關係的，就看李君對航海，和日常生活的題材能散文詩化這就是作家特有的好處。新野獸主義精神充分地在他的畫面流露着。

妹尾正彥，高岡德太郎這二氏的作品都很有重質的感覺，妹尾氏之「少年像」「裸婦」油畫的表現力很充分地具有了，同時在色彩的變化上也好，樫本勵的作品可以說在堅實中帶有幽雅的成份

曾鳴氏之大作「風景中之裸婦」「柘榴」「靜物」都是在筆上下對縱橫藝術問題提出的結果，所以在立體的上面，抒情詩上面，均帶有超現實詩歌的雰圍。是一種幻象的寫實性。趙獸君之「魚」「靜物」「步行者」等都好。他的畫可說是視覺寫實性而超現實主義者，所以他的主題還是現實的，不過在這實現中求到了畫面的現實性的形變來，白霜的作品還好。鄭思賓的風景頗帶有法國的精神。其他的出品畫中作品均很好。

我以為獨立展才在一九三五年的出現很可以為現代中國死沉的洋畫壇來劃分一個新的時期，他們的精神方面能接合現代之思潮，這在開倒車的中國藝壇能有這新的洗刷，這些新問題的提出，對將來的中國藝壇是有很大影響的。

○播音節目○

歌曲介紹

災民苦

天連水，水連天，滔滔洪水渺無邊。堤岸沖毀無阻抑，廬舍村廓悉被淹。夜深水至逃不及，老幼弱小皆魚鼈。攀樹爬牆幸避免，俯視茫茫心如煎。心如煎，心如煎，誰來救我飢與溺？田禾漂沒食糧盡，嗷嗷待哺如飢燕。樹皮草根聊果腹，風餐露宿無棲息；寶兒驚女難過活，一家骨肉生離別！

生離別，生離別，他鄉乞食無親戚，千山萬水儘奔波，無衣無食有誰憐。秋去冬來天氣涼，奄奄垂斃存一息。災民之苦苦貢連，不怨洪水怨蒼天！

特別節目

稚鳴社

交通（一三○○）下午五時至六時

三潭印月（前奏曲）蘇武牧羊（斐君）從軍別愛（陳萍）賣花詞（瑛瑛）摩登戀愛（沈瑛）鋤頭舞歌（珂玲）好朋友來了（沈玲）（俞薇）夜園裏（陳萍）裘衣曲（瑛瑛）漂泊者（柴霞）（陳萍）追求（沈瑛）船夫曲（全體）

時代歌劇播音社

歌唱

佛音（九八○）下午五時至五時三刻

小小茉莉（芳蘭）夜深深（林鶯）蘇三不要哭（芳蘭）醉臥沙場（林鶯）擱樓上小姐（王瑛）離別了姑娘（叔牙）鐵馬金戈曲（王瑛）諾波城之夜（劍魂）

一話劇一 楊貴妃 六時半至七時一刻

民衆的呼聲，的確是偉大的，終於是逼着唐玄宗把楊貴妃犧牲了！一紋，二紋，三紋，亂國的美人，就此殞命了。

美玲團

富星（九二○）下午五時一刻至六時

你的一笑（綠茵）賣花詞（佩佩）催眠曲（程瑩）摩登女郎（靜美）春深了（英英）警鐘（佩佩）春宵曲（綠茵）母親（賴玲）

玫瑰團

東方（一○二○）下午六時十分

到春來（前奏）和平歌（曼麗）倚江樓（若吳）人間仙子（文仙）花生米（玲玲）節儉歌（英英）人生幾回逢（曼麗）人面桃花（瑛莉）

上海（一一○○）下午七時三十分

叮叮噹（前奏）今夜曲（文仙）說愛就愛（周恭若英）你要誰抱（玲玲）落花流水（英英）安慰（曼麗）楊柳絲絲（文仙）桃李爭春（若英）

利利（一二四○）下午十時十分

樂莪（前奏）雙搖舟（瑛英文仙）燕子樓（瑛珊）月亮亮（玲玲）飛花歌（瑛瑛）愛情是什麼（曼麗）因為你太美（若英）快樂家庭（文仙）

上海歌劇社

新新（七八○）下午七時至八時

愛如花月（周璇）太年花（周潔）浮雲掩月（徐健）心琴曲（黃韻）紅燒丈夫（黃韻）我的愛人就是你（徐健）妹妹我怪你（周潔）走近前來（周璇）

李樹德堂（九四○）下午九時至十時

送郎歌（周璇）娘子軍（周潔）夜花園裏（徐健）恭賀新禧（黃韻）謝謝你的口香糖（黃韻）可憐秋香（徐健）我願意（周潔）雙星曲（周璇）

丁香社

利利（一二四○）下午七時一刻至八時

賭子賭算命（綠茵）蝶戀花（姚莉）醉臥沙場（鄭霞）燕帶春來（麗亞）蕩婦曲（綠茵）燕燕（鄭霞）燕雙飛（麗亞）鴛鴦怨（姚莉）

東陸（六四○）下午八時至八時三刻

口香糖（俞月明）擱樓上小姐（姚英）鴻雁寄相思（綠茵）睡的贊美（姚莉）警鐘（綠茵）知音之愛（姚英）鐵馬金戈（俞月明）好時光（姚莉）（文壁）

大上海社

華美（一○六○）下午九時至十時

淞花江（前奏曲）吹泡泡（王琪）夜月之歌（飛亞）丁香山（飛虹）歸程（莫寶）人面桃花（王琪）哦眉月（飛亞）擱樓小姐（飛虹）

彈詞

潘心伊黃陛緣

李樹德（九四○）中午三刻至一時三刻

開篇「八仙失道」

上海地方景物優。南京路上鬧喁喁。垂頭喪氣的張果老。纔到申江就觸煤頭。心切切。恨悠悠。銀幣要罰兩大圓。丟卻驢子充抵押。巡捕房中暫拘留。唱道情。費計謀。一家家。苦苦求。被人輕視貽人羞。小夥計。丟出銅板的溜圓。說道窮道士莫再話咻咻。心上急。胸上憂。忽聞短笛信口吹。蹣蹣而來韓湘子。見張仙急忙問情由。始末根底細訴說。還問那六位仙長在何處遊。答道是在大中華的六層樓。為道兒正在十分愁。呂純陽。只會點石成金子。有法變不出大哀頭。在上海。有錢即是神仙客。沒錢還如死人般。小弟是末福建路上纔經過。見家家店舖被魔纏。白日青天興妖怪。是神是鬼看不穿。左右無聊去觀一觀。為金錢暫去把妖搜。張仙聞聽心歡喜。並肩同行步綏綏。忽聽得軋軋機身飛空際。大蜻蜓一只在雲端。路上行人齊仰視。張韓兩仙也抬頭。道旁人。笑語喧。說道中國自造的大飛船。韓湘子不解飛機意。分明是法實臨空向上丟。行行向前無多步。福建路三字在眼底收。張果老。起爆頭。韓道兄法力果無儔。你使那當長男縮地的神行術。關山萬里一瞬眸。上海已到福建路。此番故鄉得重游。緣何福建上海沒兩般。張仙正在思量處。但聞滿弦細竹曲聲幽。先奏梅花三弄調。又聽得吳儂軟語俏歌喉。唱甚麼洛陽才子文必正。送花相會上閣樓。更聽得大鑼鼓高唱鴻門宴。驚聲嘔嘔州蘇州。琵琶弦子叮噹響。驚聲忽變了小孤孀哭得淚漫漫。細細搜尋無蹤跡。大羅仙變作大洋盤。捉妖怪笑話唱不完。

餘音

「電音一束」雖然停刊，但是接受多數讀者的意見，我們另闢了「餘音」，發載一些播音界的趣事或消息，以俏皮忠實為主，對於那些「敗類」，如果有相當的證據，我們還是要宣佈他們的「醜態」，不過在下筆之際請不要「我的感情又來了」而隨意漫罵，是所至盼。（編者）

播音同業公會義賑會第二日晚上為名票大會串，濟濟一堂，極一時之盛。麒麟童周信芳亦到場，在特別座內頗有注目。其令嫂及東床（張中原君）客串春香鬧學及三國志中魯肅，博得掌聲不少。中華電台主人袁鳳舉君之蕭何追韓信，（據聞係周信芳君親授）連連的全堂彩不絕於耳，以致唱句一句都聽不出來。

既是救災遊藝會，還有人來揩油，實在說不過去。而該會辦事人員都大公無私，無票的即親戚好友亦不得其門而入。上一日金康候君竟為某未入播音公會者代付二元票價，熱心可嘉。雖然為了票子，常常發生爭執，災民倒底實惠多了！

壓軸戲因時間關係，全本三國志僅演「打蓋」為止，散場時，觀衆依依不捨也。各名票均為袁鳳舉君敦請，故袁君及蕭枕亞君的禮物滿台滿璧皆是。各辦事人員三日夜辛苦，謹為災民致謝。（以上命郎）

明梅園提琴師張鵬鳴先生之大名，極易誤聽為排門。

明梅園主任張素貞小姐係一雀戰老將。

雅聲社社長周啟高君，昨赴永安公司購極美麗之信封二束，信箋一本，叩其用途，謂將寫情書之用，惜未知對象為何人？

萊茵社每於歌唱完畢時，輒互爭報告，有時報告竟換至二人以上。

林鶯小姐於歌唱時，極富於表情。

徐琦小姐，王琪小姐，或將聯袂退出濟萍社云。

朱莉亞小姐的一對眸子，一天到晚像沒有神似的在瞌睡。（以上夢影）

息音已久的都會社，素以人才旗齊見稱於歌壇，在目前歌壇末落之秋，惟都會社獨能保持其清高，聞本月念一日起，將在大陸電台播音。

十七日本擱戰有新聞一束，燕燕社有新老牌的分別，那麼現在大陸電台播音的還是新牌，還是老牌？

若蕙小姐，乃從前智仁勇女校的高材生，非但對於歌唱很有研究，對於文學也有相當的根底。

聞大陸電台創議遷往泥城橋畔的中法藥房樓上，但還沒有確定，大概終得實現的。

一個歌星，既唱得好，而又不驕傲，那麼祇有靜韻小姐。

上海社的秋影，就是大鼻頭黃韻。（以上納爾生）

停止播音三天，播音員好像「鳥出籠」，正是好機會向各處亂飛，在十八日全運會裏看見的人兒計有周璇，楊會恕，曼麗，嚴華，星光社全體社員及周恭若等。兩個華美音樂會搶「老牌」，眞和有大舞台對過天蟾得差不多的樣兒。（以上銅雷）

▲電影消息▼

元下公司
新鮮牛肉汁 每日送一瓶每月洋四元
新鮮童雞汁 每日送一瓶每月十二元
通函電話均可訂報
地址西門內淘沙場
電話九五二五九號
南市電話二二一二二

南京公映「亡命之花」

小鳥般玲瓏嬌媚的瑪琳沃莎麗文，她不特是「泰山」片中不可缺的女主角，而曾在「閨怨」「塊肉餘生」等文學作品中展演過她那表現的天才，一般影迷們對她常常懷念的，所以好些銀壇巨片總不離了這位小鳥。這裏瑪琳初度領銜主演，而她的對手係「蠻女天堂」男主角之佐麥克利，「亡命之花」之演出，不落尋常偵探愛情片的窠臼，全部是動作緊張幽默和潑刺，它號稱為「流綫型」「高速度」的八小時人生甜苦酸辛之劇，誠當之無愧呢。同時加映的朱高梅滑稽短片亦極精彩。

月兒彎彎雜寫

「月兒彎彎」五幕劇，前夜在新光大戲院彩排，熱鬧之至，夜深三時始竣。

排戲時，衆男女明星，狂呼：「救命呀！大水來了」不止，誠為曠古絕今之大慘劇。

明星同人，每日至公司辦公時，多半腋下必挾一「月兒彎彎」劇本。

老胖尤與照閱「月兒彎彎」劇本，大聲誦讀不止，如小孩之讀四書五經。

吳村之女公子吳珠，在劇中飾雪兒一角，對白頗多，亦主要演員之一。

顧蘭君飾老高表妹，嘴頗潑辣，有小高風。

「月兒彎彎」每夜九時，在新光大戲院上演一場，白日依舊公映「夜來香」。

「月兒彎彎」排戲至今，已有三閱月了，近些時工作更是緊張，每日除在公司排練外，夜間亦至新光排練，演員表情均純熟，小動作尤多注意云。

東京中華戲劇座談會第一次公演

（日本通訊）留東戲劇研究者吳天杜宣陳麥等，結合中華留日學生四五十人，於今春組織中華戲劇座談會，對於戲劇研究不遺餘力。茲訂於十一月廿九，三十兩日於東京築地小劇場舉行第一次公演，劇本選定果戈里名著劇「視察專員」（原名「巡按」）及吳天所作之獨幕劇「決堤」。「視察專員」一劇，以最尖刻之筆調諷刺貪官污吏，劣紳土豪，淋漓盡致，會得到世界在文學上之最高評價。「決堤」一劇，係以中國連年遭受的水災為題材，指示水災乃為人禍，並暴露鄉紳對農人之兇暴；兩劇同時上演，均含有極嚴重之意義。按築地小劇場，為日本最有名之新劇場，中國人在該場上演者，聞係第一次；又該劇之由中國人上演，亦係第一次云。

銀色雜筆

之爾

天一公司給我們的印象，過去似乎就祇有「粗製濫造」這四個字。而在看了王斌的「海葬」之後，我們卻樹起了新的希望來，（當然更殷切的希望王斌）同時，像從黑暗裏闖入了光明的地方，眼前雖然一陣金花亂迸，而那種喜欣的情狀，卻是難以形容的。

× × ×

王斌同費穆在聯華第五廠（在北平）的時候，是被同稱為四學者之一的。

× × ×

「海葬」最優越的一點，那就是作者寫出了一個平凡的普遍的悲劇，而這悲劇的主人翁，是漁民大衆。作者並不單純地寫某個人的悲劇，而是說明着這悲劇是屬於一羣人的。

× × ×

某個人的不幸，是有被誤解為那祇是某個人偶然不幸的可能，而惟有以羣衆作對象，那纔能深切地引起共鳴，那纔能親切地籠罩在羣衆頭上的黑影來。

× × ×

王斌雖然沒像費穆一般的一鳴驚人，但是我們是以期望於費穆同樣的來期望於王斌的，同時我們相信，王斌將隨了他的攝影場經驗的增加而將有無限的前途，覩乎他的「海葬」，在緊握着它的主題而強有力的發揮，使人感到一種「力」的「美」，我們敢如此的相信。

上海搬場汽車公司出租
電話 30000
運柩花車 團體客車 搬場汽車 運貨卡車

申報本埠分類廣告

拍賣

魯意師摩洋行
始創自同治十三年即英一千八百七十四年

禮拜二、三拍賣
雪隱寄廬

准於今日上午十時接下午二時半在新閘路一千六百九十號唐公館內拍賣全副來路美術公司製造柚木傢俬及紅木紫檀全堂大座方檯圓檯名貴象牙美人落地圍屏歷朝古磁古銅擺件名人字畫全堂傢俬桃木房間鋼琴一應花名不另星計 此佈
魯意師摩洋行啓

魯意師摩洋行
始創自同治十三年即英一千八百七十四年

禮拜三拍賣
准於廿三日下午二點半在北京路本行棧房拍賣 花旗煙葉二大桶 七…… 馬達引擎 火爐 廚房 鐵門 電池 絲絨 ……

魯意師摩洋行
始創自同治十三年即英一千八百七十四年

禮拜三拍賣
准於廿三日上午九點半在北京路本行拍賣 ……信箱 木板 洋琴 電機 打字鋼 ……
魯意師摩洋行啓

魯意師摩洋行
始創自同治十三年即英一千八百七十四年

禮拜四拍賣
住宅
准於十九號及四日上午十一時在法租界……拍賣 福利製造……

魯意師摩洋行
始創自同治十三年即英一千八百七十四年

禮拜五拍賣
鐵殼輪船壹艘
准於十月念五日下午三時在華北飛機場……（即資財招船廠）……拍賣鐵殼輪船壹艘 引擎……
魯意師摩洋行啓

瑞和洋行 禮拜五拍賣
准於二十五日上午九時半在廣東路一六〇號本行內拍賣 鋼琴 Pilot 五燈收音機 地毯 鍋子 Underwood Royal 打字機 紅木大櫥 寫字檯 席夢思……

大華拍賣行
禮拜五六兩全天拍賣
上等住宅珍物傢俱 並貴重地產及建築
准於本月廿五及廿六日上午十時並下午二時半在南陽路二十九號弄內十九號住宅內拍賣 絲絨面書樓式 木蔭天然几八仙檯大師椅 椅碰和台什景椅 五彩大小地毯 洋琴 住宅連基地一所……

徵求

徵求小地產
茲受友委託收買小地產不論界域……申報第三〇七號信箱

▲小學請人接辦
茲有某小學……有意者請投函……

▲生財廉價出讓
……有意承受者請來面洽

▲西藥商店招人承受
茲有某西藥房……

設備完善之橡膠廠召盤
本廠能製熱水袋……

▲蜂場廉價出讓
茲有意大利蜂……

紅木家具廉價出讓
因本人離申……

嘩華劇社招考
男女膳宿演員
本社自組織以來……

交通部上海電話局招考學習鉛工通告
一、資格……

飲食

▲招考旅館侍應生
茲有某旅館……

首先宋桂記
北泥城橋堍鴻福里 電話九一四四五六八四
四季鷺鷥窩

歡迎長期訂飲 贈送水菓味蛋糕
六足月以上壹件 十二足月以上貳件

生生牧場"A"消毒牛乳
從牛房取乳四時送府 母乳消毒廿小時內到上
真新鮮 最滋養
長期飲服 能增加血液 體力 歡迎定飲
請勿誤用……
電話 二二〇九九 二〇四八六
大西路一五七號

可的牛奶
本公司為適應各界飲戶起見自即日起不論閘北南市均可供給如蒙定飲無任歡迎
可的牛奶公司謹啓
（護飛路一五六七號 電話七〇二二六）

自由農場
專家管理
蘇州自由農場 杭州自由農場
消毒牛奶"A"
電話 七〇三〇

啓事

張煜基律師代表天生雜貨號催告各債權人啓事

趙傳鼎律師代表明星襪廠通知光明中莊李少輔解除賣買契約啓事

劉敏齋為遺失裕通公司股票啓事

余華龍律師代表杏花樓記為發現偽造印章緊要啓事

甲圖 真章

乙圖 偽章

▲天元煤號啓事

事務所 電話九〇一九九 八六三號

上海市公和樂體育會召集會員大會選舉職員啓事

上海市公和樂體育會聲明李國才退會不負保管錢銀責任啓事

溫州愛禮司債權團代表徐傳馨結束聲明

江蘇上海第二特區地方法院公示催告 第號

遺失

遺失聲明

▲遺失中滙銀行存單

▲聲明作廢

▲遺失圖章 歐陽仙姑

▲遺失存摺聲明

▲遺失聲明

▲遺失股單聲明

▲遺失方單

收據作廢

教育

英人教授英語

▲教授英文及梵華林

▲教授英文

▲教授英法文

聘請

寰球打字 傳習所招生

招請推銷員

營業

按摩

寶貴牧羊犬(Collie)出售

▲歡迎華賓！

汽車

▲汽車廉售

汽車收銀機廉售 BURROUGH

汽車出售

▲新式轎車出售

地產

虹口公園後面小地產廉售

▲地皮出售

召頂

▲召頂

單幢召頂

▲小洋房召頂

▲二幢二下召頂

召租

摩登洋房減價招租
第一月不收租金
地點：法租界拉都路三六四號及三六八號兩宅
交通：二十二路公共汽車直達門口
房間：每宅內大小房間共十八間
衛生：水汀冷熱水管
裝修：抽水廁所 新式浴缸
租價：自行減租格外低廉
經租處：公和洋行地產部 廣東路十七號電話一二五二〇

亨利坊第二次減租 ▲簇新美麗

召租 崇德里

價低廉 永慶里

召租 ▲新屋廉價召租

蒲石路 蒲石邨

精美住宅廉價召租

住房召租

召租

特別廉價出租

▲新建洋房廉價出租

▲雙幢石庫門召租

▲洋房特別廉價召租

▲雙層貨棧召租

▲廉價召租小租不取

西區什宅廉價召租

辣斐坊大小洋房住宅出租

新式住宅召租減低房租

新式住宅召租
拉都路敦和里
茲有三層樓小洋房數幢每月租金自三十五元至四十一元 浴間衛生器具一應俱全不收小租 交通便利公共汽車直達弄口 如合意者請向看門人領看或至敝公司接洽可也 英商泰利公司 江西路三九一號

店面住宅召租

萬年公墓
穴基高燥寬廣 營葬質料堅固 代辦取費低廉 章程承索即奉

救災 救命
即
多捐一文錢 多救一條命
申報館謹代災民乞賑

脩德新邨 成都路口白克路口新建住宅及店房召租

▲新式街號房召租

廉價召租

▲沿馬路石庫門召租

▲召租

中區市房舖面召租

號房召租

召租

▲新式三層樓街號房召租

新造三層樓店面召租

▲街房及廣式住房召租

最新式小洋房減價出租

新建優美經濟住宅召租

上海市伶界聯合會特煩平滬著名男女藝員合演義務會戲

假座 大舞臺 康記

准於國曆十月廿五廿六日(即星期五期六)兩天日戲演唱拿手好戲

◉日戲價目◉

特別官廳	二元
優等官廳	一元
頭等正廳	五角
特別月樓	二元
優等花樓	一元
頭等包廂	五角
三樓包廂	三角
僕票	二角

定座概無半票幼童減半 諸君倘票遺失原諒照補

地址 二馬路英華街口
電話 樓上九〇二〇〇 樓下九二〇二〇

場內概不募捐，准上午十一時開鑼，請各界紳商閨閣名媛早臨，是幸以免擁擠

念五號日戲

九本彭公案 (大破紅龍澗)
謝德寶(武杰) 雷聲揚(王伯燕) 賈璧雲(戴夫人) 王英武(宋義) 劉坤榮(高通海) 韓素秋(王娟娘) 趙如泉(歐陽德) 陳鶴峯(周莊) 蘇蘭舫(周王氏) 張國斌(彭公) 陳伯鈞(徐勝) 胡玉樓(馬忠) 孫慶春(飛雲僧) 王合雲(紀逢春)

白玉崑 王芸芳 趙君玉 進四士

張翼鵬 雅觀樓 特別要令旗 活擒孟覺海

李萬春 金少山 連環套

劉文魁 蕭長華 姜妙香 梅蘭芳君 王少亭 劉連榮 董志揚 全本宇宙鋒 金殿裝瘋為止

念六號日戲

全部三國志
董志揚(關興) 劉奎官(張飛) 白玉崑(關公) 趙如泉(黃忠) 張翼鵬(趙雲) 陳鶴峯(劉備) 張質彬(潘璋) 小毛小豹(呂蒙)
玉泉顯聖 張飛造袍 活捉呂蒙 大伐東吳 黃忠帶箭 劉備拔箭 大戰虢亭 關公顯聖 活捉潘璋 陸遜掛帥 火燒連營 趙雲救駕

李萬春 師生反目

梅蘭芳君 金少山 藝員 韓金奎 王少亭 姜妙香 蕭長華 苗勝春 吳玉鈴
霸王別姬

場新佈景
幕幕有機關
加聘名角 另起爐灶 重排

火燒紅蓮寺

即江湖奇俠傳

本劇特點不勝枚舉，容日逐一佈露

明夜開演個人獨有俠義名劇

九義十八俠

九義十八俠一戲，為李藝員萬春個人得意之傑作，劇情係表演馬清風使義除奸故事，情節曲折，唱念做打均極繁重，劇中人物有忠貞純潔之官吏，有俠義勇敢之壯士，有不屈不撓之士子，有節烈殉夫之賢婦，有奸淫殘暴之土豪，有助紂為虐之走狗，劇情則香艷滑稽忠義案俠奸暴大逆之事貫奮政治社會家庭於一劇中，而表演其可歌可舞可哀可泣可恨可怒之故事，使座下聆者忽而怒，忽而哭，忽而害，忽而歎，忽而拍案，忽而點首讚揚，戲劇之能感動人心，移風移伶此此戲而益信，李藝員聆戲節馬滑風表演俠容義士可謂如水銀瀉地無孔不入，可謂如黃庭初篇恰到好處，故在平准一帶每一演此無不滿座，可見足戲之價值矣

紅豆館主親授譚鑫培以後繼起無人之大名劇

別母亂箭 寧武關

臨別紀念 祇有三天

李萬春

今晚 全部法華寺　明晚 九義十八俠

今天夜戲 坐樓殺媳 于素蓮 胡月珊　逍遙津 桐國華　千里送京娘 雲艷霞 王椿柏　李萬春 小奎官 毛慶來　全部法華寺

法華寺一戲，即全本英雄義，半常舞台演者，僅攻打曾頭市，水擒史文恭而已，聆者每以不能窺其全豹為憾，李藝員有鑒於此，根據水滸傳所載，緊接大名府自段景住選購良馬回梁山泊起，接演郁保四奪馬獻於曾頭市史文恭，而引起二次奪馬之仇，且自玉麒麟盧俊義歸降梁山後，急於報復射死晁天王，一箭之仇，傾山攻打曾頭市，至是史文恭設議事廳於法華寺內，籌應敵之策，終為盧俊義所敗，落水被擒，宋江愛史英雄，擬勸降之，夜夢晁天王囑以冤冤相報，但宋終不忍殺，力勸史降，史大罵宋江不義，宋怒命眾將亂箭射之，史用賭箭法，箭不能傷，適小李廣花榮由凌州打探軍情回山，宋令用神箭射之，史見花榮，知不能免，終為花榮射殺剖腸挖心祭晁天王，以報一箭之仇焉，

法華寺

榮記共舞台

電話 八四八〇八 八四七一八

價目			
樓上	二角	四角	八角
樓下	三角	六角	一元二角

今晚 又是一齣拿手短打好戲

申報各種週刊特刊日刊程

本外埠	
婦女園地	逢星期日
兒童週刊	逢星期日
圖畫特刊	逢星期一·四
經濟專刊	逢星期一
醫藥週刊	逢星期一
國貨週刊	逢星期四
無線電週刊	逢星期六
電信特刊	逢一日十六日

本埠	
業餘週刊	逢星期日
建築週刊	逢星期二
汽車增刊	逢星期三

外埠閱報諸君如欲本報本埠增刊者 請向本館定報處定閱每月七角

救災即救命
多捐一文錢
多救一條命
乞賑
申報館謹代災民

上海郵政管理局封發郵件時刻表

上海各支局皆可寄交掛號快遞航空郵件及辦理滙兌儲金等事務

寄往處所	舟車名目	日期	平常信件封發時刻
長江各埠	火車輪船	每日	十三點及廿一點卅
北洋各埠(除左列各埠)	火車	每日	六·十·半及廿一·半
威海衛煙台青島及大連	順天	廿三日	八點
南洋各埠	公司郵船	廿四日	七點十五
鄞縣(寧波)	新寧紹或新江天	每日(除星期日)	十九點半
永嘉(溫州)	海晏	廿三日	廿一點
閩侯(福州)	萬象	廿四日	八點
思明(廈門)	太原	廿三日	廿二點
汕頭香港廣東	海亨	廿三日	八點
香港廣東(郵件)	公司郵船	廿三日	廿點
國外各埠			
小呂宋澳洲及紐絲倫	公司郵船	廿三日	廿點
香港南洋羣島蘇彝士及歐洲	公司郵船	廿九日	十二點
日本坎拿大美洲及歐洲	公司郵船	廿八日	廿一點
日本檀香山美洲及歐洲	公司郵船	廿五日	廿一點
德國及亨堡轉(僅封保險郵件及註明該船之郵件)	公司郵船	十一月一日	廿點
日本高麗各埠	公司郵船	廿六日	七點十五
台灣	公司郵船	廿六日	廿一點
蘇俄及歐洲各國(經由西比利亞)	火車	每日	廿一點
航空郵件			
歐洲各埠 西貢—馬賽線	法國航空公司	[illegible]日	[illegible]點
歐洲各埠 彭埔—阿姆斯特丹線	荷蘭航空公司	廿五日	廿一點
歐洲各埠 新嘉坡—澳洲線	英國皇家航空公司	廿五日	廿一點
歐洲各埠 新嘉坡—倫敦線	同上	廿五日	廿一點
陝蓉線(長安 成都等)	歐亞航空公司		
西北線(鄭縣長安皐蘭寧夏包頭等埠)	同上	每逢星期二五	五點
平粵線(北平鄭縣等埠)	同上	由中國航空公司滬蓉線機運往漢口接	封發時日與滬蓉線同
滬平線(南京東海青島天津北平等埠)	中國航空公司	每星期一三六	五點
滬蓉線(南京懷寧九江漢口沙市宜昌萬縣巴縣成都等埠)	同上	每日	五點卅分
滬粵線(永嘉閩侯思明汕頭廣州等埠)	同上	每星期二五	五點
渝昆線(貴陽昆明等埠)	同上	每日御發往巴縣接	五點卅分
西南線(蒼梧(梧州)邕寧(南寧)龍州茂名(高州)瓊山(瓊州)北海等埠)	西南航空公司	由中國航空公司滬粵線機運往廣州御接	封發時日與滬粵線同

包裹郵件須照上列時刻提前交寄　國內外掛號郵件較平常郵件封發時刻提前三十分(一小時)封袋　國內快遞郵件較平常郵件封發時刻移後卅分鐘封袋

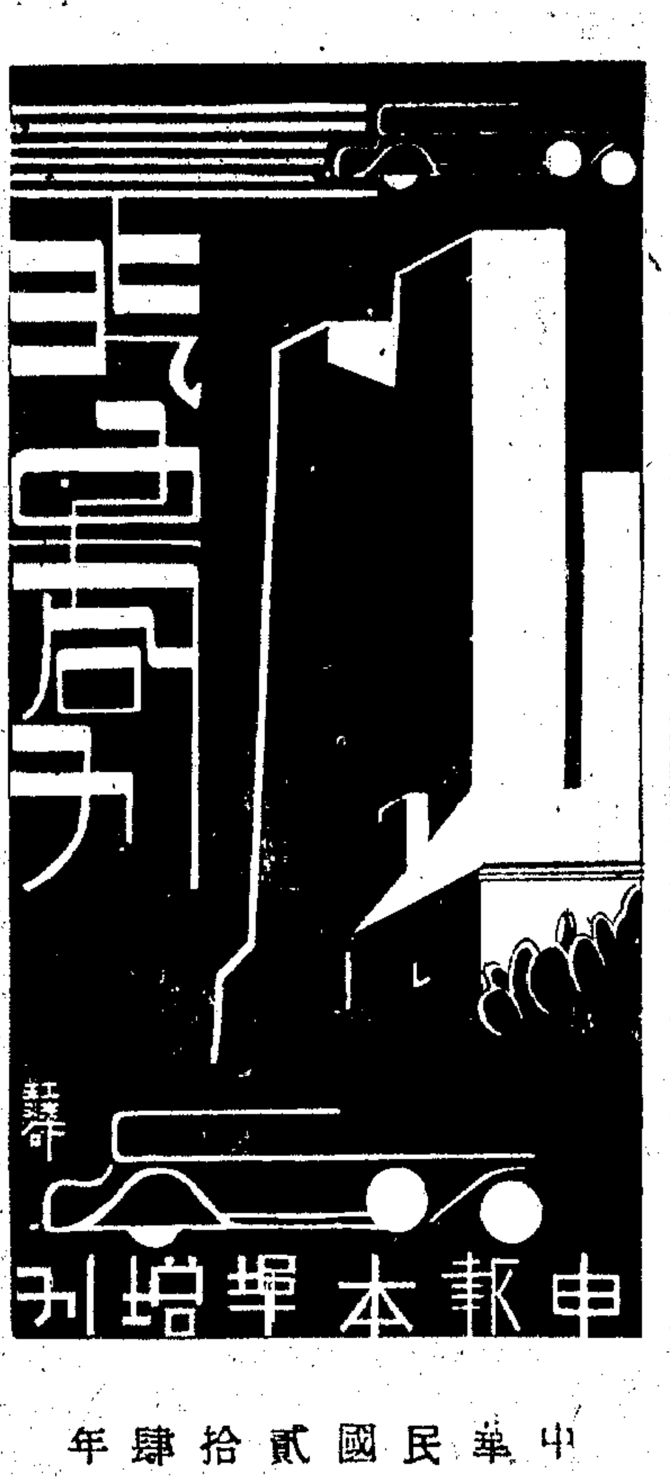

中華民國貳拾肆年
拾貳月拾叁日　星期叁
The Shun Pao Automobile Section

日擬投資於外商在日汽車事業
政府已將法案通過　美國朝野深爲注意

處

日本的汽車事業。近年來已有長足的進步。雖然產量不多。而它的意義却是很重要的。政府方面除了投資和予製造廠以種種便利外。還打算施行一種保護這種新興工業的方法。關於這一點。比較的最受影響而格外注意的要算美國了。美國的執世界汽車製造的牛耳。這是早已名震遐邇。無庸紹介的了。可是它對於日本有什麼關係呢。要曉得日本是一個工業國家。重工業雖不見得怎樣能和歐美媲美。但是它的輕工業。却是不可一世的。因爲工業商業及運輸軍事上的需要。美國汽車就在那裏獲得一個很大的市場。以一個汽車產量最多的美國。和一個需要最殷的日本。在這般情況之下。日本當局忽然有統制汽車事業的決議。無怪美國朝野一體注意了。

講到保護和統制國內汽車事業。原不是日本獨有的事。目下像法蘭西。日耳曼。和意大利等。他們早就注意到這點。用政令來主持一切。他如西班牙也已在計議這種保護方法。至於英國的國內生產管理權也早已有大半在不列顛人自己手中。自從日本政府有了這種具體決定以後。華盛頓商務部當局便召集有關人員。加以深切的研究。據分析的結果。得知這種法律實行之後。將要叫在日本的汽車工廠。其百分之五十一的資本是要操於日人自己手中的。這明明說大多數的投資要日本人自己來。至於實權何在。那更不用細說了。

雖然日本汽車市場中。美國汽車所佔的優勢。其詳細情形不得而知。可是大家知道在日本註冊的汽車。其總數百分之九十是美國車子。美國汽車在日本的貿易總額每年大概在美金一〇。〇〇〇。〇〇〇元至一四。〇〇〇。〇〇〇元之間。就單拿東京一地來說。各種登記的汽車中。百分之九十五是屬於美國牌子的。除美國之外。別的外國在日本的汽車貿易爲數有限。一九三四年時。英國出售於日本的計客車二百六十七輛。運貨汽車五十二輛。德國祇銷了三輛客車。和一輛運貨汽車。可是在這同年中。美國出口裝得日本的現成汽車。客車計有九千六百三十三輛。運貨汽車九千八百三十七輛。價值約近美金七。八〇〇。〇〇〇元。除此之外。裝配的汽車零件。價值美金四。〇八八。二六六元。這些零件至少可裝就四〇〇〇輛的汽車。所以有在去年中。美國銷到日本的汽車。其總數實不下二三。〇〇〇輛。至於在日本的美車總銷數如何。一時無從查考。不過看了一九三五年七月一日的汽車登記一一九。八一二的數目。和東京百分之九十六爲美車的可靠事實。可以見得美車在日本的銷路一年將達三〇。〇〇〇輛之譜了。

日本自身的汽車製造業。目下尙屬發軔時期。有一種「大津雲」的客車。常年銷售數不到五〇〇輛。還有幾種運貨汽車也是日本人自己製造的。可是除了軍用之外。銷路和產量。兩不旺盛。依照東京的汽車登記數量來說。每十二輛登記汽車中。祇有一輛是屬於日本製造的。從美國進口的汽車。在日本獨操了市場。福特和通用兩廠。在日本都沒有裝配廠。不過除了風屏玻璃及墊舖等外。差不多沒有一樣不是從美國進口的。這些廠的資產都是屬於美人的。直到目前還沒有外資投入。至於現在所計議中的新法律。將要如何的影響現局面。一時也無從說起。譬如克雷斯勒的順連牌。在日本的銷路很大。可是它在出口之前。已在美國裝配成了。所以日本人如果要投資的話。祇有在銷售方面着想。在生產方面是無從插足的。福特和通用兩廠。因爲裝配的工作。和一部原料品在日本採集。如果新法律實行起見。恐怕日本資金的投入是免不了的哩。

汽車用　狄塞爾引擎發展史（三）

朱養生

歐戰開始。各國競相製造狄塞爾引擎用爲潛水艇發動機。迨歐戰停止後。經過幾個時期的發展。由小型而至大型。各國商輪頗有競相裝用的趨勢。直至近今數年。因世界不景氣的關係。人們方纔想到運用比較經濟的狄塞爾引擎於汽車及飛機上。

狄塞爾引擎究竟是什樣經濟。試舉例如左。

在美國太平洋之濱。有一家運貨公司。將他的四部卡車換用狄塞爾引擎。結果是每月省去購油費二千美金。汽油在美國每介倫價洋一角九分。而重油則祇需六分。幾一與三之比。另一家運輸公司置有狄塞爾卡車二十一輛。後因其經濟耐用將省下的錢再添購五十輛。行駛老聖及至弗來司諾間每次可省油價五十元。每行駛十英里用油一介倫。如用汽油則每介倫祇能走四英里。其省可知。

看到了上列美滿的成績。有一家公司在去年二月本置有一百輛者。至十一月底突增加至一千輛。有一家機器廠家在一九三一年所造大小引擎。總共馬力祇一〇五六〇匹。而去年竟超升到二十三萬七千餘匹。還有一家出品各式汽車。經廣銷之下。每月所走里程超過四百萬英里。在一九三一年英國共有狄塞爾公共汽車二十五輛。今日他的數目已達六千輛有奇。而全國運貨卡車亦已什九改用狄塞爾引擎。上海公共租界載客汽車近來亦多改用狄塞爾引擎。又歐州某大狄塞爾引擎製造廠。去年十二個月內。製造之汽車消耗重油有兩千五百萬介倫之鉅。

沒有幾時前。一家法國汽車廠聲稱已造成十四馬力小狄塞爾汽車一輛。該車耗油量之節省眞無以復加。據說每一分錢之油可走十英里。

狄塞爾引擎的比較經濟。非但是因油價賤的關係。最重要者厥爲量的方面。將來一旦盛行。勢必至於引起重油的加稅及加價等問題。以挽回汽油的銷路。然而狄塞爾引擎內在的效率。仍舊可以維持他的優勢。

美國狄塞爾引擎製造的先進者允推印第安那州哥倫布城之克敏斯先生。他所註冊專利的一種量油器。可以將定量的油每週注射於汽筒內。此種發明可使引擎的走動和順如意。不生顫動。

克敏斯氏在一九三一年特造一輛狄塞爾跑車加入印第安那州賽車場競賽。一口氣跑了五百英里。用油三十一介倫。結果跑第十三名。去年再度加入跑第十二名。今年他同一名愛文斯者在弗老利大州的海灘上。比賽結果。他的狄塞爾汽車得到每句鐘一百三十七英里的紀錄。而愛文斯的每小時祇行一百二十五英里。

狄塞爾引擎之經久耐用。可於一九三三年之冬季證明之。那時有一輛克敏斯式的運貨狄塞爾卡車。在印第安那州賽車廣場上繼續行駛一萬四千六百英里。並未停止。而在起初的一萬英里內。亦無需加油。此後那同一的引擎換裝於一萬七千磅重量之卡車上。從紐約至老聖及。歷程三千餘英里。用去時間九十七小時。耗油祇值美金十一元。約合每十英里用油洋一分。此外那克敏斯式狄塞爾引擎。還握有公共汽車穿越美洲的紀錄。在一九三二年。那引擎拖動一輛十噸半重的公共汽車。從紐約橫斷美洲而至老聖及。費時七十八小時。平均每小時行駛四十英里。總共耗去油費美金二十二元。

非但在公路上如此。卽鋼軌上狄塞爾引擎已顯出有改造歷史之可能性。美國勃林登鐵路之齊飛式狄塞爾引擎車頭。裝置六百六十匹馬力文登引擎。每句鐘速率達一百十二英里。將原來芝加哥至唐物之行駛時間削去一半。此等車頭均屬流綫型。

瑞士某鐵道嘗於一九一一年造成狄塞爾引擎車頭一具。狄塞爾引擎之用以拖動列車可以此爲鵠始。

華克斯好汽車
效用精美　可於下列諸特色見之
一、新式六汽缸頭上汽門引擎
二、機力瀾滿（念七匹馬力）
三、最高速率達七十英里以上
四、巡行速率每分鐘一英里
五、汽油消耗每介侖二十英里
六、機油消耗每介侖在一千英里以上
華總理 陳漢文
信通汽車公司
（經理雪佛蘭，華克斯好，別克，拉蔭爾，卡笛拉克汽車）
福煦路亞爾培路口　電話七〇〇二四號

福特汽車
所有特殊之特點。卽在其材料與人工之特別品高質美。卽在其採用能量一吋百萬分之一之約翰生量表。且亦在亨利福特對於製造最佳可能汽車之立志之堅決。
美通汽車公司
上海福煦路邁爾西愛路角　電話七四四〇〇

世界上最快之賽跑車
常用BOSCH火星塞！
去年有三十六個世界紀錄及今年在馬那谷，德國，曲律普里，法國，印第安普里，西班牙，比國，意國，及瑞士舉行之"GRAND PRIX"賽。皆用BOSCH火星塞。平日用BOSCH火星塞。成效非其他牌子可及。至於定價尤爲値得。
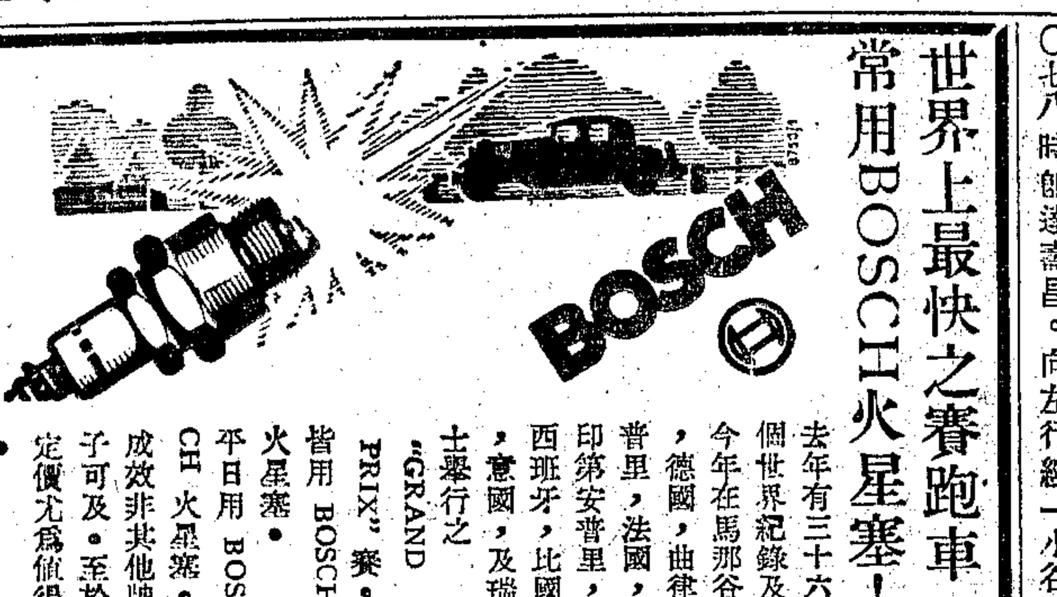

經售處　德豐洋行　福煦路邁爾西愛路轉角　愛多亞路八四六號
南洋汽車五金行

浙北汽車旅行記（中）

凌雲

自渡船（速度表五，〇〇二）可望見新橋之建築。甚爲淸晰。在河中游泳一過。於下午二時半出發。兩英里之路程後。卽達淳安。購汽油五加侖。在五〇〇八—二〇之途程中路面劣而危險。業已在修理之中。途中得見錢塘江之偉觀。一路景色。有若干處極佳。及至成坪。（五，〇二二）據公路汽車站中人語。自此前進。因連日大雨後。路面塌坍。不能行車。至其將於何時修理完竣。則余等勢必在此守候。以待其他汽車行旅者之訊息。此地宜連帶一述者。卽車上所裝用之鄧祿普輪胎。全程中所遇之困難。僅於此時被兩釘刺穿。破洞於淳安費一小時之時間。大洋一元之代價。修繕完好。在此種長途行程中。良好之車輪胎。實屬重要。因往往遇到一英里之路面。滿係尖銳燧石。被秋陽所炙。熱度極高。每晨檢視輪胎時。宜將氣壓略爲增高。以策安全。

星期日晨六時。離淳安出發。速度表爲五，〇四〇。五分鐘後達第二渡頭。但須重返淳安購買渡票。在江邊早膳後。乃於六時五十分前進。速度表五，〇六三時到達重要之交叉地點。名爲白沙。向右行。另付渡資一元。乃過錢塘（其時間爲上午八時十分。里行五，〇六九）。錢塘江之南邊。路面良好多多。所見樹木。亦較已往爲密。里程五，〇七八時卽達壽昌。向左行經一小谷。據高而望。得見小白屋若干乃爲嚴居者所住。其後車入平原。環繞皆山。菜圃衆多。令人有置身甘德之惑對特想也。經行此間時。令人生有一種感想。卽車行縱不必甚速。而良好喇叭之重要。乃爲一刻所不容或缺者。此地又過一意外之事。爲極富於危險性者。蓋有若干小童。見汽車經過。擲以巨大之石。高呼取樂。所幸駕駛座前之保險玻璃未爲擊破耳。蘭谿位於錢塘江支流蘭谿江邊。其城頗不狹小。地上亦異常肥沃。於上午九時四十分到達。（里程五，一〇〇）在此公路車站以每加侖一元一角之代價。購汽油十磅。回溯原路半英里後。到達往渡頭之支路。驟視之下。此路殊難通行。須由路之一邊下降。爬行而升至仙邊。方得通衔。蓋因路基全被冲毀也。余等乃返至車站。詢問有否誤入歧途。路下之凹窩。角度甚爲峻峭。車尾板翼。竟爲括損。兩英里後抵渡舟處。船製以木。打槳乃進。收費之處在英里前之蘭谿南車站。其路面之劣。與未抵渡頭前相同。其左可見飛機備用場。

自蘭谿南車站至金華之十九英里途程中。當速度表指五，一一〇時。忽遭一意外之事。苟非所裝之塞車特別可靠。此行殆當從此中止。蓋當前進之時。前面未見有若何之通知或警告。路忽中斷。下塌十五尺而至溪水。其後據稱六月杪時大雨爲災。全路路基咸遭毀損。在此兩個月中。已有多車陷落溪中。鄉人等於救車出險之時。似已獲得不少之利潤矣。因此余等不得已而回返南車站。以一元購渡江之票。游泳稍息後於十二時半出發（五，一二六）。下午一時三十分抵白沙渡口。里程五，一四八。一小時後。里程爲五，一八六。在桐廬作全日中第六次之擺渡。三時二十五分在山邊進茗。高曠桐廬。精神爲之一爽。乃以五十八英里之途程而向杭州西湖進發。下午五時半到遂。回顧此二日半中。所經過之路程已逾五百英里。此華克斯好車並未有者何之障礙發生。所引爲憾事者。僅因道路中斷。第一次不能往徽州。第二次不能取道金華往溫州而已。

汽車瀛談

處

英汽車出口值增進　今年開首六個月中。英國之全部汽車出口業。包括各種汽車車輛。機器腳踏車及三輪摩托車。各式零件及輪胎等。其總值爲英金八，〇五九，五九二鎊。同時進口至英之汽車等爲值英金二，一六五，三三三鎊。出入相抵之後。出起五，八九四，二七九鎊。六個月中出口之汽車商用運貨車及零件。出口較進口之同類價值超過三，七七三，一六三鎊。若單以汽車一項而論。則此時期中。出超之價值爲英金一，四二九，〇九八鎊。今年六月份較之一九三四年同月。出口之汽車商用汽車及零件。增進九六，〇五〇鎊。六個月來增進四〇七，〇七三鎊。汽車一項之出口值六月份計增進八五，〇二六鎊。半年中共增三五七，二四一鎊。下列之計數爲六個月來。由英出口至各地市場之增進及低減狀況。增進者。計英屬印度六七，九三二鎊。英屬馬來亞一〇八，四八五鎊。錫蘭一六，八〇八鎊。紐絲倫一八四，〇五二鎊。其他英屬五四，八〇〇鎊。其他外國一五六，三九六鎊。減低者。計愛爾蘭自由邦一七一，五四五鎊。海峽羣島三七鎊。南菲聯邦三七，九九三鎊。荷蘭一六，五六七鎊。西班牙四，七三六鎊。舊汽車之由英輸出者。六個月時期中計增進三七，六二一鎊。汽車商用運貨汽車及其零件之進值。今年六月份與去年同時相較。計減低四八，六〇七鎊。但半年來則增進七六五，七三二鎊。六月份之私用車出口減少二七，六四七鎊。但六個月來增進六八五，八五四鎊。其中頗堪令人注意者。卽六月份由美輸英之汽車減低四八，〇九一鎊。但半年來增進一九〇，六五八鎊。

一週間汽車肇禍記

三原

日期	地址	汽車號碼	受傷人	傷勢	最後情形
十六日	霞飛路	兩車互撞	徐松春	重傷身死	候查核辦
十七日	武昌路	某號	陳金和	重傷身死	車主出資殮
十八日	江灣路	一一四三〇	戴豐祥	重傷腹部	拘車夫法辦
十九日	烏鎮路	兩車互撞	何步雲	輕傷	送院醫院
二十日	軍工路	搬場汽車	男子三人	內受重傷	仝右
廿一日	寶山路	某號	湯金生	輕傷	仝右
廿二日	愛多亞路	兩車互撞	諸和生	輕傷	仝右

本週間之汽車肇禍。共有七起。內因重傷身死者。計男子二人。重傷者。計男子四人。輕傷者。計男子三人云。

註冊商標
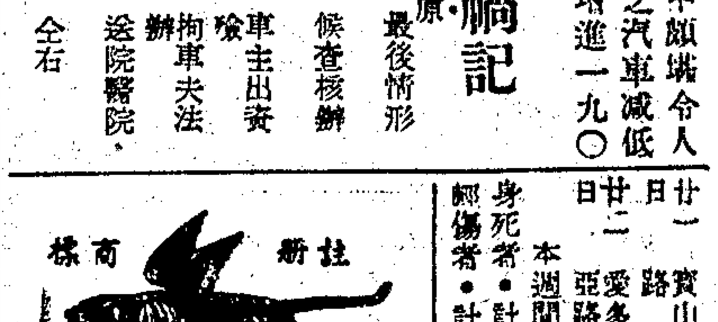
飛虎牌
各種汽車磁漆
總發行所
上海北蘇州路天后宮橋
振華油漆公司
電話四三一一六號

客車　運輸車
司蒂倍克
大旻汽車公司
上海麥特赫司脫路二七一號
電話三四二七七號

利威汽車公司經理
通用牌運貨車
辟得富運貨車
雪佛蘭運貨車
安利汽車公司
邁而西愛路一百號
電話七〇一八〇號

利華　運貨車　長途車
馬迪汽車公司
愛多亞路四川路口
電話一六三九四號

鷹敵運貨車
英國福林汽車公司
大西路三十六號
電話二一九四九

鄧祿普車胎
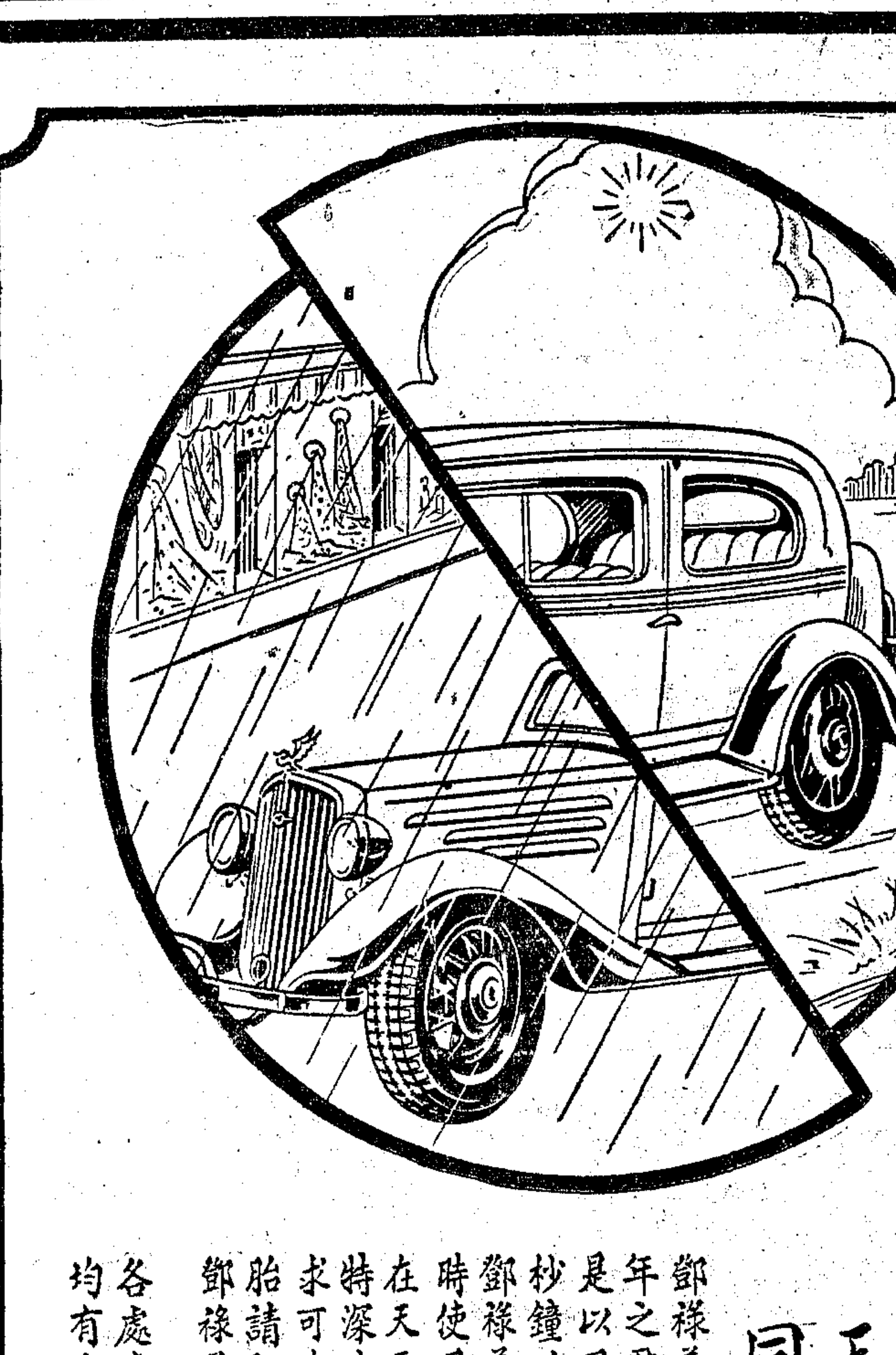
天晴天雨　同一可靠
鄧祿普車胎具有四十七年之歷史畢竟與衆不同是以風行全球平均每二秒鐘必有一車胎售出鄧祿普車胎不僅在天晴時使君滿意非常舒適卽在天雨之時亦因其線紋特深決無滑胎之虞故欲求可靠而四時如一之車胎請卽採用鄧祿普車胎
各處車胎行均有出售

DUNLOP
35-4

上海總經理處
大成車胎五金行
愛多亞路貝勒路角
電話八二七八四號
外埠經理處
厦門海關邊大歐公司
漢口安利英行
南昌風神廟街信記公司
重慶中陝西街良記洋行
杭州新市場吳山路大同汽車材料公司
南通縣南公園西萬順泰車行
揚州轅門橋大福泰

浪花村

異軍突起 一鳴驚人

大觀影片公司巨作

··聯華公司發行··

波濤洶湧 死裏逃生

洞房花燭 遠賦離鸞

壯士遠征 夢殘魂斷

崔護重來 好夢難圓

金城大戲院廿五日起演

南國影壇 驚人收穫

漁家的辛苦生活
海上的生存競爭
紈袴的猙獰面目
女性的同情吶喊

新秋影院 珍奇貢獻

趙樹燊 編劇導演

黎灼灼 吳楚帆 主演

卡爾登

廿五日起開映

運動場顧此失彼 銀幕上兼收並蓄

自開會至閉會，各項精彩節目，全部收入鏡頭，搜羅豐富，擷精取華，並有雖到會亦難見到之

會場花絮

新疆西康歌舞 充滿奇趣

中央攝影場及聯華公司合攝之全運會新聞，為大會新聞片最詳盡者，前在本院分集公映，每日觀衆，異常擁擠，惟大會最後兩天各項最精彩之決賽，因故未及公映，爰將開會前後比賽情形，重加整理，另印新拷貝，再開映一次，俾便向隅觀衆，得覩此空前之盛會，尚乞 注意，

龍虎風雲

全運會新聞集 八大本

遊泳·田徑·足球·網球·籃球……等

健兒丰采·比賽情形

龍爭虎鬥·煞是好看

大上海大戲院

西藏路南京路北首 電話九三三二二號

祇有今天開映 (日戲)二時半 五時半 (夜戲)九時一刻

妙兒百人數！ 名曲歌五支！ 嫩腿粉無數！ 天魔舞全部！

蟬翼雲鬟 膩膩玉肌 羽衣霓裳 仙仙鶯燕 香霧芳靡 細細嬌喘

安莎紈·琪雷蒙

雷電華全體歌舞藝人合演傑作

愛神艷舞

美國「韃韃舞」大王羅賓孫參加表演

一九三五年式……絕新姿態的歌舞

一九三五年式……絕新姿態的調情

愛神的金箭，射過了天下情種的心·高唱齎勝利的凱歌，急旋着迷惘的狂舞，快快享受那人生最甜蜜寶貴的夢

春旖鳳凰意綿戀
光旋求痴纏蝶花

大上海大戲院明天起映

羅傑柏拉亞，瓊克蘭華絲領銜作

愛絲德勞爾斯登合演愛情諷刺滑稽佳片

外國太太

裙帶上帶來了大小飯桶！

戀愛投機化！家庭商業化！

一位美國商人的丈夫，娶得一位帝俄的女兒，不料藝術家，電影明星的舅爺，賣唱的小姨，外加一位把門將軍的丈人峯，喧賓奪主，新郎逐出洞房，雞犬不寧，人丁興旺！

麗都大戲院

今天起映 北京路貴州路口 電話九四一一〇

今天起映 電話定座留至開映前五分鐘為止

以最前線高尚之戲院·售最普遍低廉之座價

今天日夜開映時間：日戲 二時半 五時半 夜戲 九時一刻

武俠巨星傑尼亞屈偉構

佛雷基達羅，裴茜金蘿絲等通力合演

離地面二萬尺之下，有一木乃伊國，居地球中心，不沉不溺，運用電力，創造一切精妙怪奇，儼若天宮·陰森慘厲，勝過地獄！

見所未見……科學神秘

聞所未聞……理想幻奇

電國秘密 下集

電人，行動如生！電光，熔化金石！電機，飛騰翱翔！電鎗，殺人如蟻

南京大戲院

今天起映 愛多亞路五二三 電話八四一三三 今天起映

今天日夜開映：(日戲) 二時半 五時半 (夜戲) 九時一刻

『人猿泰山』女主角 『蠻女天堂』男主角

瑪琳沃莎麗文·佐麥克利

魯意史東·愛德麗亞媚絲等傑作

亡命之花

從幻滅，自殺，逃亡，絕端苦悶中迸出一朵鮮艷的愛之花！

嬌嬌滴滴，她是吸引男子的電磁石！活活潑潑她是奪取寵愛的女性敵！悲悲切切，她是判處死刑的殺人犯！悽悽惶惶，她是違抗法律的亡命者！急急匆匆，她是全國通緝的目的物，躲躲藏藏，她是匪類盜黨的導火線！

"WOMAN WANTED" with Maureen O'Sullivan Joel McCrea, Lewis Stone and Adrienne Ames

米高梅出品不同凡響

流綫型高速度的暗殺偵探的羅曼斯

新中央 北四川路

明星影片公司哀情動人巨片

鄭正秋(編導) 胡蝶(主演)

全部 紅淚影

時間 三時 八時半 價目 二角 三角

明天起映「自由神」

恩派亞 院址八仙橋

◀各界熱烈挽留特頻再演蹦蹦戲▶

超等花衫 鈺靈芝 評劇皇后 白玉霜 優等花衫 賽靈芝

◆夜戲◆ 全本 太太私訪 陰魂奇案

今夜八時開演 價目二角四角六角

華德 熙華德路

恐怖驚人偵探巨片

黑貓

卡洛夫洛加錫合演

時間 三時 七時 九時一刻 價目 一律一角

蓬萊 蓬萊市場

快活林影業公司偉大出品 全部配音歌唱有聲巨片

三個媳婦

徐素貞 陳雁 白葉 主演

本院新機業已裝竣 光線明亮發音清晰 彈光俱美與前不同

時間 二時半 四時半 八時半 日場可以連看 價目 二角 日夜一律

卡德 新閘卡德路

倪紅雁 王斌 徐玉崑 趙祥榮

全體男女合演

王虎臣慘史

當場跳三只檯子

加演 追韓信 周瑜歸天

時間 三時 七時 九時 價(目) 小洋一角 日夜一律

萬國 虹口大源莊

快活林影業公司驚人探險巨片

蠻荒之花 蠻荒遊記

兩片一次映完

時間 二時半 七時一刻 樓上大洋一角 樓下減倍小洋一角

榮金 法租界康悌路斜橋北

今日四場 三時 五時 七時 九時 二角 三角

樓座附送大世界券目有額外贈品

電話八五〇六九號

最後一天開映明星公司全部對白有聲鉅片

張石川編導傑作……全體男女明星合演

大家庭

東南大戲院

小東門民國路電話八三一六六號

今天開映

時間 二時 四時 七時 九時一刻 二角 三角 四角

危險緊張偵探艷情鉅片

佛勒特麥茂萊 梅琪伊文絲 兩大明星空前合演傑作

無名英雄

機關槍流彈兼施併作！ 化裝術偵探學推陳出新！

"MEN WITHOUT NEMES"

幕幕緊張，提神醒腦，詭秘玄奇，出人意表

明星 新閘

葛雷絲瑪亞主演傑作

歌后情痴

"ONE NIGHT OF LOVE"

時間 二時 四時一刻 七時 九時一刻 價目 二角 三角 四角

東海 院址下海廟

時間 二時 四時 七時 九時一刻 價目 二角 三角 日夜一律

電通公司非常貢獻悲壯激昂有聲對白歌唱鉅片

王瑩 周伯勳 顧夢鶴 施超 吳湄 藍蘋 合演

自由神

司徒慧敏編導

山西 光華 西海

山西 時間 二時 四時一刻 七時一刻 九時 價目 二角 三角

光華 時間 二時 四時半 六時半 九時一刻 價目 二角 三角

西海 時間 二時 四時 七時 九時 價目 上下一律 大洋二角

三大戲院今天同映玉成影片公司全部有聲歌唱對白動人哀艷刺戟鉅片

為日無幾 幸請早觀

梨花夫人

王君達編導 王美玉主演

王雪艷 王劍心 湯傑 王次龍 王乃東 合演

拖在飛駛的汽車後面的她，越拖越遠；車上猙獰的他，還要拿鞭子狠心的揪打：由喜怒哀樂而轉到瘋狂，將全房間的傢具打得粉碎；驚人奪目：一樣的歌聲，二種的演出；台上的人唱不成聲，台下的人哭不成聲：親母在台上演唱，兒子在門外嚎啕大哭：朋友的宴會上，遇見了自已的妻子，却是個女佣人，被人當場宣佈，

明天!!! 海葬

天一公司超特貢獻

符保盧主演

▲鐵證：我敢以至誠之道推荐「海葬」於讀者之前：他是緊緊地把握著主題，一點都不放鬆，從開始到結束，劇作者是克服了這一點的……漁光曲的……時事新報評語……

●新光映期因故縮短特提前在中央放映以應衆望

金城大戲院

北京路貴州路口 電話九五五〇〇

座價 三角 四角 七角 一元

今天日夜開映：(日戲) 二時半 五時半 (夜戲) 九時一刻

第十五天開映賣座仍擁擠

最後二天 凡持有全運會特刊「都市風光」半價券者務請從速來觀 機會勿失

中國影壇第一部新型樂劇

特製新譜一百十一曲 參加樂師一百念餘人

每場加映 全運會精采有聲新聞

都市風光

處處令人噴飯，但非胡鬧滑稽！ 幕幕均有噱頭，完全都是創作！

馬德建監製 袁牧之編導

張新珠 周伯勳 白璐 唐納 顧夢鶴 藍蘋 合力主演

用幽默手法揭穿都市男女隱秘 用諷刺情調寫出都市社會百態

輿論一致讚美的電通音樂歌唱對白空前鉅片

浙江大戲院

地址浙江路四馬路南首 電話九三八七九號

採用對號入座 明日開始售票

挽友敦聘馳譽平津人才整齊

華北評劇團 登台表演 蹦蹦戲

◉名角如雲！人才整齊 開評劇界未有之盛況◉

◉為蹦蹦戲大放新異彩 佈景奇巧！服裝鮮艷◉

◉刻已抵滬請注意登台日期◉

黃金大戲院 八仙橋

▲暫停數天▼

各省水災義振會籌募 組為義務演劇緊要啟事

此次梅博士杜夫人及各名票友。為各省水災義務演劇。蒙各界仕女熱心贊襄。成績斐然。茲以梅博士等原定二旬期滿。復派專人北上。邀請孟小冬章遏雲二女士。來申參加。義務演劇五天。現已首途。即將抵滬。所有一切川資及費用等。已蒙邵景甫大善士慷慨捐助。熱忱可欽。先此道謝。屆時孟章二女士及滬上各名票友登台。尚希各界仕女。繼續踴躍輸將。救濟災黎。造福無窮。先此預告。諸維公鑒

院址南京路新新公司後面電話九四九五〇號

新光大戲院

今晚九點一刻公演

明星公司第一次大規模的話劇運動

編劇 徐卓呆

導演 明星公司導演科

看過兩年一度的全國運動大會以後
不可不看千載一時的明星舞台盛會

今日上午開始定位注意對號入座

◉樓下 特座二元（二百十四位） 中座一元半（二百七十三位） 後座一元（二百五十九位）

◉樓上 花樓一元半（一百五十位） 樓廳八角（二百九十九位）

◉演員 胡蝶 高占非 葉秋心 嚴月閒 王獻齋 朱秋痕 龔稼農 孫敏 舒繡文 顧梅君 顧蘭君 黃耐霜 吳珠 徐莘園 王慧娟 蕭英 譚志遠 王徵信 王吉亭 謝雲卿 嚴工上 尤光照 王夢石 梅熹 袁紹梅 柳金玉 薛秋霞 沈駿

◀五幕話劇▶

月兒彎彎

各界要求重映 胡蝶傑作

夜來香

全部有聲對白歌唱鉅片 胡蝶唱夜來香歌

每天二場 二點半 五點半

座價 三角 五角 七角 一元

六馬路跑馬廳附近電話九二七八〇

中央

價目 樓下 後排三角 前排五角 樓上 花樓五角 樓廳二角

轟動滬埠萬人爭看！！

與觀衆闊別年餘之教化滑稽

易方朔

手編新戲本人登台

教化子出龍燈

易美美 易採桃 易弟弟 助演

登台二場 (日)三時 五時半 (夜)九時一刻

全體登台

小方朔 汪柳影 楊林弟 小採桃 沈萬山 楊玲芝 朱天純 盛雪聲 嚴鶴萍 金晶鏡 黃杏蓉 錢玲聲 楊劍影 桑神寬 鄭榮聲 嚴濟寬 王鳳笙 張德凱 郭樂獨 鄭士琪 方秋聲 尚秋石 卞鳳玉 楊美玲 華月痴 張麥萃 池鳳春 李雙笑 小偷桃 安慶賢 衛紫心 陳美英

今天加演特別趣劇 滑稽黃鶴樓

靜安寺路派克路口電話三五五五三號

卡爾登影戲院

今天起開映(日)三時 五時半(夜)九時一刻

給全滬士女添重喜色

四十二號街・歌舞昇平・等巨片主角

狄克鮑惠爾

女明星約瑟芬赫金蓀

合演音樂歌唱香艷浪漫趣情鉅片

鴻運當頭

Dick Powell & Josephine Hutchinson in "Happiness Ahead"

酣歌膩舞樂不可支 細語輕吻情不可遏

富室千金的浪漫艷史

地址四馬路跑馬廳 定座電話九〇〇九

大華話劇場

日場三時起 三角 五角 夜場九時起 四角 六角

陳秋風 領導 劉一新

友聯話劇團全體男女演員五十餘人一律登台

禮堂被借暫停四天明天日夜照常開演

二十四日(日戲) 滕大尹鬼斷家私

(夜戲) 王魁負桂英 明珠女士准唱十嘆

地址北四川路大德里對面 電話四五三五三

廣東大戲院

今天日戲 盲公問米 廖俠懷唯一首本

夜戲 西廂待月 靚少鳳 關影憐 廖俠懷 黃千歲 主演

明晚開演 冰山火線

(日價) 優等五角 月樓四角 特等三角 頭等二角 普通一角

(夜價) 優等一元 月樓六角 特等四角 頭等二角半 普通一角 幼童半票

回力球

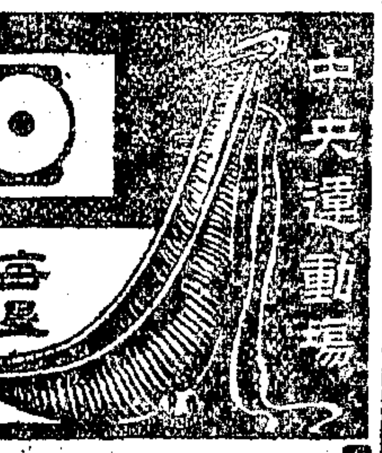

中央運動場

今晚八時起賽
星期日午后加演日場
霞飛路亞爾培路口

1 杜樂仙 2 依思高 3 海拉多 4 沙特浪谷 5 泰賓達 6 賈多

1 亞爾培地 2 色拉伊 3 白羅地 4 伊利古咸 5 蘇羅沙伯 6 古巴龍

1 白羅地 沙特浪谷
2 泰賓達 普發巧
3 色拉伊 伊利古咸
4 爾魁地 蘇羅沙伯
5 古巴龍 亞爾培地

逸園
亞爾培路

今晚八時半舉行
賑濟水災大賽 並有軍樂隊助興
下期大賽 星期六晚八時半起賽
每逢賽跑日上午九時後預測簿可向下列代售處或愛多亞路九號本園辦事處購買
美華汽車行 北四川路郵政局後
永安汽車行 北四川路狄思威路口
永和印刷所 山西路寧波路口
同芳照相館 虹口蓬路五十號
兆大燭號 南京路(新世界相近)
葆養鷄場 提籃橋匯山路口一號
仁利 其美路

新新花園
門票小洋二角買一送一

新聲大劇場
預告續排十九本十二本 兒女英雄傳 准本月廿八號開演
(日戲) 蜈蚣嶺 雙珠鳳 掃松青
(夜戲) 火燒陳友亮
全本 孤兒恨

鏡社乾坤新劇
(日戲) 杜十娘還魂記
(夜戲) 前本 半張小照

精神團 張治兒 (日)洋細 (夜)假偷
影戲場 著名巨片 滑稽大會
三美團 精神團 (日)魔術 (夜)紅色黨

大光明戲院明夜九時一刻獻映
本院榮獲該片之世界首映權比紐約映期實早兩天
竭一人之智力制大股盜匪之死命

保羅茂尼
轟動全滬的『已亡命者』之主角
繼『怒潮』後又一部驚人傑作

緊張熱烈社會愛情鉅片
一位慈心俠骨的醫師，一位江湖流浪的少女，英雄美人，聯合起來，殲滅匪類，征服輿論……

火速定座

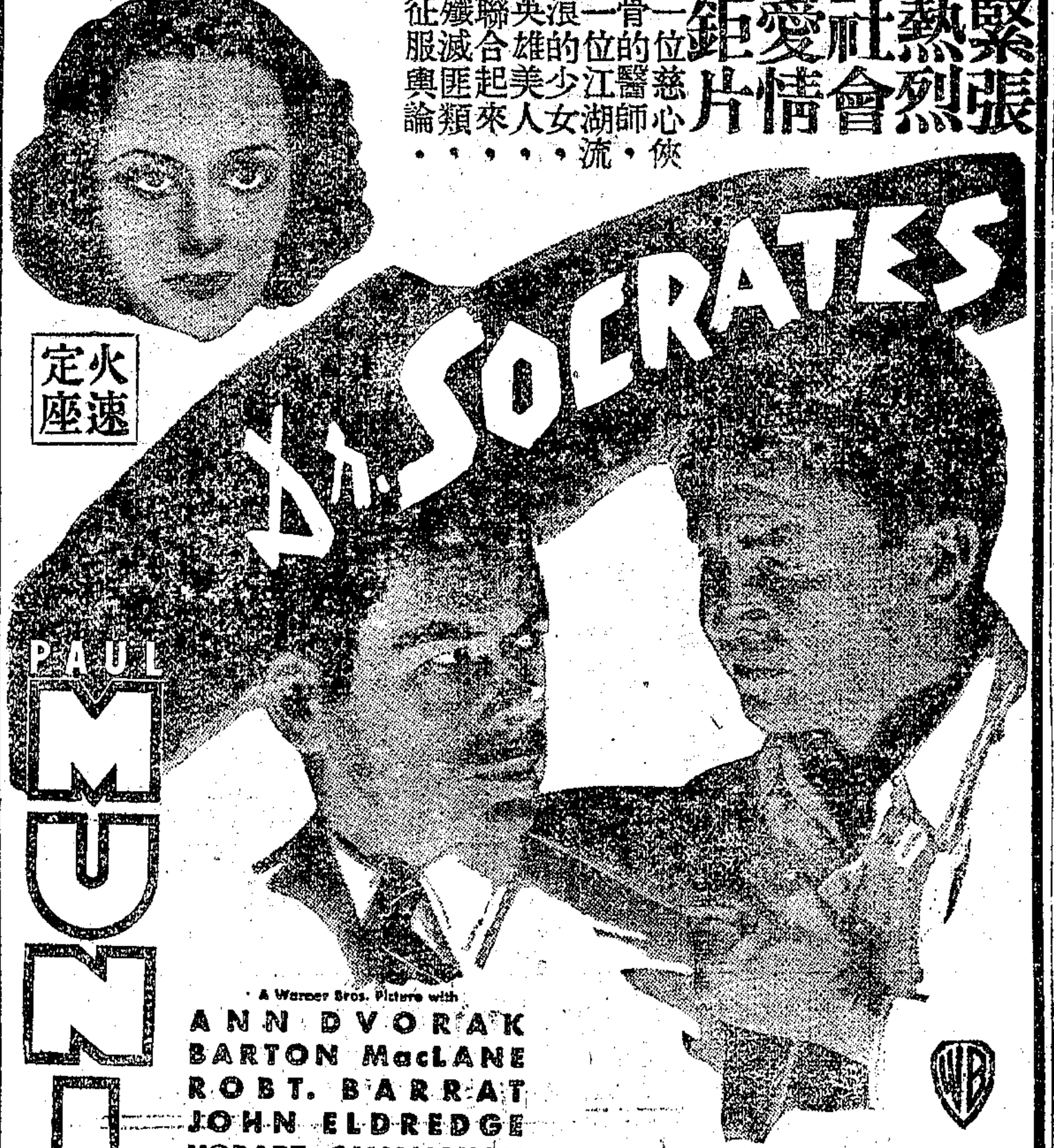

華納雄視影壇的大貢獻

虎口餘生
千鈞一髮般危險 風馳電掣般迅疾

大光明大戲院
電話三三三三三號

今天開映 (日)二時半 五時半 (夜)九時一刻
在倫敦連映六週並由英皇儲揭幕
卻爾斯勃克福暨兩位女郎賴格兒桃絲及葛雷泰妮蓀合演傑作
全部充滿了誘惑力和刺激性！
暴露極潑西女人妖冶風騷的本性，夾寫馬戲班裏兩重三角戀愛史

馬戲世界

影戲好馬戲好出一筆錢看兩種戲

國際恐怖黨與蘇格蘭警場大鬥法

陰險緊張激刺哀感倫理偵探名片
明星彼得勞廉空前傑作

恐怖黨
Peter Lorre in "The Man Who Knew Too Much"
恐怖窟裏，殺氣瀰漫！巷戰聲中，鎗彈紛飛！

愛女被綁遭威脅，潛入匪窟偵秘密
Gaumont-British Picture
Released Thru B. Monteith-Webe
GMW RELEASE

國泰大戲院明天起開映——速定座

國泰大戲院
電話七三七五七號 霞飛路邁而西愛路

祇有今天 (日)三時 五時半 (夜)九時一刻
鼎鼎大名闊口滑稽家
佐意勃朗
奧立薇哈佛蘭合演滑稽香艷鉅片
玩起棒球來，神乎其技，所向無敵。碰到了女人，手足無措，總是吃癟。

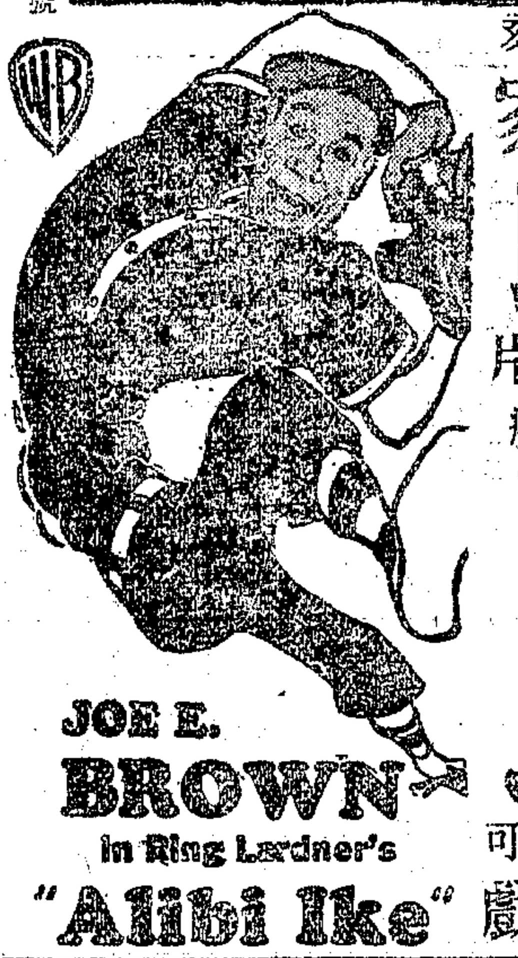

球大王
JOE E. BROWN in Ring Lardner's "Alibi Ike"
愛好運動的和愛好趣劇的人們非看不可
吹牛皮堪稱專家打棒球拿手好戲

先施樂園
門票買一送一

日夜影戲場由十二點起日夜開映
國產武俠激鬭鉅片 江湖情俠 (片已檢查給證准許演)
社會五彩顏色名片 歌場怪客

安樂場大京班男女合演日夜全體登台
景艷芳 孫柏齡 路凌雲
(日戲) 浣花溪 馬路金
(夜戲) 講堂鬭志 金雁橋 三堂會審
新排新戲特別機關 新製佈景全夜初演 二本 彭公案

永安天韻樓
影戲場日夜開映
天一公司最新著名第一默片
王元龍及葉秋心主演
熱血青年

永安天韻樓大京班 十月廿三日夜戲
趙君茂 穆德山 邱春成 白淑云 陸子良 郭坤泉 陳吉瑞 譚紅梅 于桂芬 蓋利廷 沈慧人 周克斌 白玉英 印德山 周蘭芳
花蕙山

天韻樓鳳儀班 十月廿三號禮拜三
(三本狸貓換太子)

永安天韻樓新柳社話劇 十月廿三日
(日戲) 審頭刺湯 (夜戲) 壓迫 關健

榮記大世界
中國最偉大游戲場
門票照舊小洋二角

乾坤大劇場
日 宋福田 朱延琴 熊恩瑞 蓋天紅 劉美玉 白叔安 翠嵐霞
夜 王桂卿
戲 五雷陣 鐵弓緣 拿高登 坐宮 盜宗卷 雙珠鳳 伐子都
三本 初次開演
唐僧出世 西遊記

桃花歌舞團
南方歌劇 朱國樂 維揚班 大文濱 筱翠娥 孫紹興戲 文武俠戲 春雪 沈芳
影戲 天一公司巨片 楊乃武
今晚 活動談火

羣芳會唱 童子技藝 莫悟奇蕭 鵬飛魔術 南北雜劇 男女滑稽 跑冰比賽 應有盡有

大舞臺 康記

（地址）二馬路（電話）上九〇二〇〇 下九〇二〇二

平民化的座價

◎日戲◎ 三樓一角 二樓二角 四角（正廳）二角 三角 五角

◎夜戲◎ 三樓一角（二樓）二角 三角 六角（正廳）四角 八角

事實勝於雄辯　百聞不如一見

本劇機關特多　變化層出不窮　劇情場場緊湊　佈景幕幕精彩

▲韓素秋藝員飾高翠蘭

本台劇照由雲南路中央劇院南首羅芳照相館攝

令夜首次公演

四本西遊記

▲標準名劇　▲光怪陸離

◎重要節目◎

觀世音收服黑風怪。唐明皇還愿貼皇榜。小白龍遭劫鷹愁澗。猪八戒山洞大操練。艷歌舞酒醉現原形。寶象國聖誕大慶宴。百骨精三戲唐三藏。黃袍怪午門充駙馬。聞凶信白馬幻人體。吉鑾佛收服黃袍怪。孫悟空驚走二妖女。進瓜菓報答幽冥王。南海士慈悲救孽龍。驚美色招親高老莊。戲僧道溺器顯神通。黃袍怪擠走百花羞。孫悟空變妖遭師遣。施妖術唐僧下天牢。吐人言八戒請悟空。入淨瓶禪杖化龍形。

四本西遊記裏。有幾場神秘奧妙。出人意料。罕見罕有的奇突變化。不藉關熄電燈。完全利用科學萬能。不信聽我分別道來(一)猪八戒因爲自己一副嘴臉太不像樣。所以當場變了一個書生模樣的人。到高老莊去招親。那裏曉得新做親一定要鬧洞房。吃醉了酒。就顯原形。弄得一塌糊塗。眞是笑話奇談。此場變化敏捷。滑稽突梯。外加美女艷舞。特別聯彈。尤爲本劇生色不少。(二)高老莊的高老老。因爲家裏出了妖怪。就東請和尚。西邀道士。來捉妖怪。誰曉得妖怪還沒有捉到。僧道到鬥起法來了。你呼風。我喚雨。各顯神通。結果反給妖精拿溺器戲耍了一陣。噓天噓地。笑痛肚皮。鬥法一場。眞有不可思議的妙處。(三)黃風嶺的黃袍怪。因爲看中了寶象國的百花羞公主。在萬目昭彰之下。既不關熄電燈。一陣風。就將好端端的一個美女子平空地攝去。你看奇不奇。(四)小白龍變的白馬。因爲要救唐僧。口吐人言。眼睛一霎。竟也幻變了人形。與妖怪大戰起來。你說玄妙不玄妙。(五)唐僧到寶象國。倒換關文。遇到了會變化的妖精。牠說他是妖。他說牠是怪。結果唐僧被妖術所困。竟變虎形。此場變化無窮。包你見了觸目驚心。(六)黃風嶺的黃袍怪。雖然神通廣大。妖法無邊。可是遇到活佛。古靈菩薩。在雲端裏將飛龍寶杖丟將下來。不知念了什麼咒語。不怕你最凶狠。也要當場顯原形。結果却是一個黃毛貂鼠。此場變化迅速。神出鬼沒。包你看了一定拍手叫絕。精彩枚不勝數。限於篇幅。僅舉一例。可見本劇之名貴矣。

本台繼續新排。喧傳已久。空前偉大名劇四本西遊記。經本台費巨量的資本。長時間的排練。精益求精。錦上添花。茲告純熟。准於今天夜場開演。全劇材料豐富。情節緊湊。唱做兼重。配以簇新佈景。奇突機關。神秘奧妙。眞是打破舞台劇之空前大貢獻。張翼鵬飾孫悟空。演來活式像員。看過觀衆。無不交相稱讚。現在四本裏，更加費力。尤以高老莊變化戲八戒。黃風嶺大戰百骨精兩場。大施身手。精彩疊出。陳鶴峯飾猪八戒。一副獸頭獃腦形狀。演來逼眞逼肯。發噱處。包你笑痛肚皮。其餘各文武藝員。分飾劇中諸角色均能不失身份。恰到好處。珠聯璧合。機會難逢。幸勿錯過爲荷。

◎劇情特長◎ ◎七時登場◎ ◎欲免向隅◎ ◎請速定座◎

光陸大戲院

博物院路近四川路橋　電話一七一〇〇號

今天開映 三時 五時半 九時一刻（價目）五角 一元 日夜一律

他是色中餓鬼採花魔王

◆女人女人是他日常功課玩得膩了另換一個新鮮◆

著作家戲劇家大藝人 瑙爾考華

初度主演 風流香艷 熱情名片

令人恨然　令人氣煞

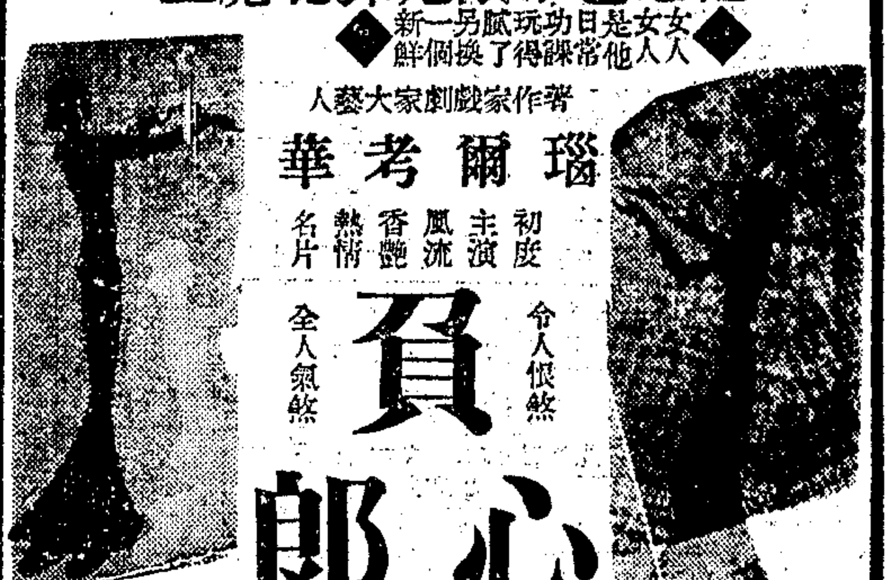

負心郎

融光大戲院

海寧路乍浦路西首　電話四二二〇二，三

今天三時 五時一刻 七時一刻 九時一刻 座價三角 四角 五角 八角

雲端裏追逐廝殺危險萬狀

恩伏拉克 賴埃爾泰保 合演傑作

使你心驚肉跳 **空中血案** 使你駭極欲呼

MURDER IN THE CLOUDS

直飛三千尺以上，擊毀敵機，手誅惡魔，拯救佳人！

特別加映五彩歌舞名片『北極之遊』

明天開映 法京血案 陳查禮探案之一

CHARLIE CHAN IN PARIS

天蟾舞台

地址四馬路雲南路　電話九〇五六〇號　九一七〇二號

上海最高尚最優美的偉大劇場

今天起特別大減價

日戲價目：花樓官廳九角　特別正廳四角　包廂正廳三角　三層樓二角　一角

夜戲價目：花樓官廳七角　特別正廳五角　包廂正廳三角　三層樓二角　一角

今天夜戲 七本濟公傳

編導偉大 標準名劇 **八本濟公傳** 一俟工竣 馬上開演

麗都

見所未見的電化神秘理想長片

武俠大明星傑尼亞屈

偉大傑作 **電國秘密** 下集　中國初映

請參閱本院另刊巨幅廣告

巴黎大戲院

霞飛路華龍路西首　電話八五二〇五號

今天開映 時間 三點 五點一刻 七點一刻 九點一刻　價目 樓下前座二角 後座四角 樓上六角 八角

傾國傾城主角 克勞黛考爾白 又一精彩傑作

悲壯熱烈驚險香艷從未有過探險鉅片

水鄉鶼鰈

"I COVER THE WATERFRONT"

裸泳中遇灘於腹廣縛全動緊愛變仇外·仍爲的·
浴水春漾私鯊神大私體危張人而人眼結舊了父
於河波·貨漁通，隊出險·一爲分明巢雛她親

下期開映 歌唱家克斯平勞貝主演艷歌唱情鉅片 **春心映媚**

申報月刊社第六種叢書

贛皖湘鄂視察記

三版出書　陳賡雅著

本書是著者親自視察贛皖湘鄂，旁及豫南濱川經扶，耗時五閱月，身歷若干艱險，而得自「收復赤區」或與「赤區比連」各地的寫實紀錄。不僅是研究參攷的材料，且可作爲遊記文學看。由裏面可以窺知中國農村凋敝的情形，赤區收復前後的眞相，以及平素所不易看到的各地縣政鄉俗，社會奇形怪象。全書內容，計本文三十五篇，附錄華北戰地通訊選十二篇都八萬餘言。筆調亦莊亦諧，逸趣橫生。（每册六角）

抱經堂 胃氣散 咳嗽仙丹

代售處 先施·永安公司 味雅酒樓·申報

森玉堂 眞正馬寶 每服一分售洋一元

代售處 申報館廣告處 三才棉織公司

東方書場

日一點開 夜七點半開 日大洋一角 夜大洋二角

今天日夜聘彈詞名家開唱 李伯康 夏荷生 楊乃武 描金鳳

今夜話劇 東方話劇團 三小姐爭寵

今天日場五播 原有說書照舊

福安遊藝場

南市最偉大最高尚唯一娛樂場所　小東門中華路口　電話二三七六三

門票每位大洋一角

▲夜戲▼ 全部雙鳳記　請早光臨

電影 各界重來 五天演 再生花

江寬 今日午門牛力士重行登台表演 二力牛門人 驚氣功

白話社 勞工神聖 審頭刺湯

紹興戲 二本雙珠球 十二本 ……

四明戲 兄妹寶紅落淚 講笑 雙河船話

高尚申曲 頭二本何文秀 七八本珍珠塔

威利

地址乍浦路　電話四三九八二

時間 三時 五點一刻 七點一刻 九點一刻　座價 二角 四角

勞勃脫蒙高茂萊士演

山窮水盡

瑪琳沃莎麗文合演

浙江

地址浙江路四馬路口　電話93879

每日四次 三點 五點 七點 九點 刻　座價 二角 三角 四角

最新武俠驚險騎擊鉅片

綠綺紅塵

"PARDON MY GUN"

香艷處，令人心醉，驚險處，使人拍案，偉大鉅片，不可不看

虹口

地址乍浦路　電話四〇一四八　時間 三點起 十點止　座價 二角 四角

驚天動地世界歷史戰事巨片

慘無人道的大屠殺：山崩地裂的大爆炸：海陸空軍決戰：血濺肉飛掙扎

第一次世界大戰

下期准映 克拉克蓋博與琪恩哈羅合演 紅塵

九星

地址幅照路　電話八二六二三

時間 三時 五時 七時 九時一刻　價目 二角 四角 幼童半價

淡倫海絲偉攜白姊妹後新作品
英名劇婦利浪情 縱今御之傲法
國大家士爵浪漫劇、橫閨夫惟投！
著戲曲巴士官 古閣經一心

纏綿誘惑 **香閨秘密** 亦艷亦趣

下期開映 空前場面偉大歌舞 **月媚花嬌** 熱的表演得未曾有

百老匯

地址滙山路　電話五三五三〇號

時間 三時 五時 七時 九時 一刻　座價 二角 三角 四角

美國第一國家公司鉅製 史裴厥賽，裴蒂黛維合演

牢獄二萬年

明天開映 飛將軍

辣斐

地址辣斐德路　電話八一二〇〇　時間 三點起 十一點止　座價 二角 四角

科學萬能 殺人如蟻 死光照處 機墜人滅 航空恐怖巨片

防空死光

橫飛歐陸獨眼飛行家 濮斯德 生前最後唯一遺作

血液周匝全身，無微弗屆，凡全身一切生理所需之供給，如消化器採取之營養分，肺部攝取之養氣，均賴血液以輸送。是以血足則身強體健，血虧則身弱多病。「人造自來血」：為近代最進步之補血特效劑，功效準確，按日調服，必能返弱為強，立致健康。

五洲大藥房發行　各大藥房均售

大瓶二元　小瓶一元二角

67